EL DIARIO PALENTINO

(Depósito Legal: P-2-1958)
Razón Social: «El Diario-Palentino - El Día de Palencia, S. L.». Mayor, 67

(Franqueo Concertado)

EL DIA DE PALENCIA

Director: JOSE MARIA RUIZ DE GOPEGUI Y SANTOYO

Teléfonos: Dirección y Redacción: 74 48 22. Anuncios y Suscripciones: 74 04 17. Administración: 74 02 58
Mayor, 67

Apartado de Correos, 17

VIERNES
2
JULIO
1982

N.º REFUNDIDO 12.760
Fundado en 1882 y 1890

25 PESETAS

ESPAÑA-82

En "la cresta de la ola"

MADRID. — Minutos antes de comenzar el encuentro Austria-Irlanda, correspondiente al Grupo D de la II Fase del Mundial-82, los graderíos del estadio Vicente Calderón ofrecían este desolador aspecto. Madrid era ayer un «horno» con temperaturas en torno a los 40 grados centígrados. Aunque sigue el calor bochornoso hoy, sin embargo, habrá lleno en el Bernabéu, para presenciar el decisivo encuentro entre España y Alemania Federal. El Mundial-82 está en la «cresta de la ola», camino de las semifinales. — (Telefoto EFE)

(Páginas 11, 12, 13 y 14)

El futuro de UCD
SE DECIDE EN SU COMITE EJECUTIVO

(Páginas 9)

ARGENTINA: Se levanta «la veda» política

BUENOS AIRES. — El nuevo presidente de Argentina, Reynaldo Bignone (izda.) recibe la Banda presidencial de manos del comandante en jefe del Ejército, general Cristino Nicolaides, durante la ceremonia de toma de posesión celebrada ayer en la Casa de Gobierno. — (Telefoto EFE-AP)

(Página 10)

Boda conjunta de 2.100 parejas

NUEVA YORK. — Vista general del interior del Madison Square Garden donde 2.100 parejas pertenecientes a la Iglesia Unificada del reverendo Moon ensayan antes de la ceremonia conjunta de su boda. — (Telefoto EFE-UPI)

Nuevo fichaje del PALENCIA

(Página 13)

DETENCION DE UNA BANDA DE TRAFICANTES DE DROGA

(Página 5)

EL TOUR, EN MARCHA

BAKE (Suiza). — Los ciclistas holandeses Gerry Knetemann (izquierda) y su compañero de equipo Jan Rass hacen una parodia del reconocimiento médico al que los participantes en la 69 edición del Tour de Francia —que se inició hoy— se han sometido ayer. — (Telefoto EFE-UPI)

M.C.D.2022

Dietario

SABADO, 3 JULIO 1982

SANTORAL. — Santos: Tomás, apóstol; Anatolio, Beltrán, obispo; Cresto, Dartina, Dato, Heliodoro, Eulogio, Eusebio, Germán, Obispos, Jacinto, León II, papa; Marcos y Musciano, Mustiola e Ireneo, mártires.
(Misa. De Santo Tomás, apóstol. — Festividad).

Sale el sol a las 6,48 horas y se pone a las 21,47 horas. — Sale la luna a las 19,30 horas y se pone a las 4,44 horas. — Luna llena el 6.

REFRAN: En julio, hoz en puño.

Carpetas de cuero natural, artísticamente repujadas, en
I. G. DIARIO-DIA

EFEMERIDES

1802: Muere en Madrid el académico palentino, don Matías Nieto y Serrano, Marqués de Guadalerzas, fundador de la Asociación General de Médicos de España.

1573: Fundación de la ciudad de Córdoba (Argentina), por el gobernador Jerónimo Luis de Cabrera.

1702: Guerra de Sucesión. Austria declara la guerra a Francia y España.

1721: Llega a Groenlandia el danés Hans Egede, con lo que se inicia la colonización de la Isla.

1763: Nace en Martinica, Josefina Tascher de la Pagerie, esposa de Napoleón Bonaparte hasta 1809, fecha en la que el emperador la obliga a divorciarse.

1775: Guerra de la Independencia de Estados Unidos. Wáshington toma el mando de las tropas sublevadas contra Inglaterra.

1812: Se descubre la conjura, en Buenos Aires, del español Martín de Alzaga contra la revolución de mayo argentina. Dos días después es fusilado.

1839: Nace cerca de Nueva York, John Davidson Rockefeller, que llegó a ser una de las grandes figuras de las finanzas norteamericanas.

1847: El Registro General de la Propiedad Intelectual de España abre su primer libro con la obra «Sofismas Económicos», de Federico Bastia.

1898: Hundimiento del transatlántico francés, «Gourgogne», frente a las costas de Nueva Escocia, al chocar con un mercante. Pereció la mayoría de las 832 personas que llevaba a bordo.

1899: Fallece el compositor austríaco, Johan Strauss.

1904: Muere Teodoro Herlz, fundador del sionismo político.

1916: Firma de un tratado de alianza entre Rusia y Japón.

1929: Cogida y muerte en la plaza de Madrid del matador de toros, Enrique Carro «Gavira».

1959: Nace en Madrid la niña dos millones, a la que se le pone el nombre de Ana Isabel.

1976: Adolfo Suárez es nombrado presidente del Gobierno español.

CUPON PRO-CIEGOS

En el sorteo celebrado el día 1 de julio, ha resultado premiado con 6.250 pesetas, el número

573

Con 625 pesetas, todos los números terminados en 73

FARMACIAS DE GUARDIA

Viernes, 2: Doña María Luisa Torrego Pierrad (Mayor, 150), y don José María Arnáiz Poza (Avenida Santander, 7).

Sábado, 3: Doña Elia Aguado Durántez (Cardenal Almaraz, 17) y doña María del Carmen Sotorrío González-Quevedo (Avda. Modesto Lafuente, 2).

Domingo, 4: Don Isidoro de Fuentes Castells (San Juan de Dios, 1) y don Gonzalo Massa Rodríguez (Hnos. López Francos, 1).

Servicio nocturno: Todos los días, desde las 10'30 de la noche a las 9'30 de la mañana: D. José María Fernández Nieto (Mayor, 40).

JUZGADO DE PRIMERA INSTANCIA NUM. 1

PALENCIA

EDICTO

Don José Redondo Araoz, Magistrado-Juez de Primera Instancia número Uno de Palencia y su partido.

Hace saber: Que en el expediente de suspensión de pagos número 287 de 1981, seguido en este Juzgado, a instancia de "Unión de Cerámicas, S. A.", con domicilio social en Paredes de Nava, se dicto la siguiente resolución:

PROVIDENCIA Magistrado-Juez señor Redondo Araoz.—Juzgado de Primera Instancia número uno de Palencia, a ocho de junio de mil novecientos ochenta y dos.

Dada cuenta: por presentado el anterior escrito, juntamente con el ejemplar del periódico "El Diario Palentino-El Día de Palencia" que se acompaña, únanse al expediente de su razón.

Habiendo transcurrido el plazo de 5 días, a que se refiere el artículo 10 de la vigente Ley de Suspensión de Pagos, sin que el suspenso, ni sus acreedores hayan solicitado el sobreimiento del expediente o la declaración de quiebra, se acuerda la convocatoria a Junta General de acreedores que se celebrará en la Sala Audiencia de este Juzgado, el próximo día 15 de septiembre, a las doce horas; cítese a dicha Junta al suspenso, mediante su Procurador en autos, al Ministerio Fiscal, a los Interventores y a los acredores: A los que de éstos residan en esta Ciudad, por medio de cédula, y por carta certificada con acuse de recibo, que se unirá al expediente, a los que residan fuera de ella, y dése a esta convocatoria la publicidad exigida por la Ley, a cuyo fin, publíquense edictos en el Boletín Oficial de la Provincia y en el periódico "El Diario Palentino-El Día de Palencia" de esta capital, fijándose uno de ellos en el tablón de anuncios de este Juzgado y otro en el de Paz de Paredes de Nava, para lo que se librará la oportuna carta-orden a dicho Juzgado, despacho que se entregará al Procurador Sr. Alvarez Albarrán, a quien se faculta para su dilingenciamiento, haciéndose extensivo los edictos mandados publicar a la publicidad de la convocatoria para los acreedores que no puedan ser citados en las formas antes dispuestas, con la prevención a los mismos de que podrán concurrir personalmente o por medio de representante con poder suficiente para ello.

Queden a disposición de los acreedores o de sus representantes, en la Secretaría, el informe de los interventores, las relaciones del activo y el pasivo, la Memoria, el Balance, la relación de los créditos y sus acreedores que tienen el derecho de abstención y la proposición de convenio presentada por el deudor, a fin de que puedan obtener las copias o notas que se estimen oportunas, y hágase saber a los Interventores que ocho días antes de la celebración de la Junta ha de quedar en poder del proveyente la lista definitiva de acreedores que formen con arreglo a los requisitos del artículo 12 de la ya citada y repetida Ley.

Lo mandó y firma S. S.ª; doy fe. José Redondo. Firmado y rubricado.—Ante mí, Joaquín Loste. Firmado y Rubricado".

Dado en Palencia, a ocho de junio de mil novecientos ochenta y dos.—José Redondo.—El Secretario Judicial, Joaquín Loste.

Cartelera

CINE DONSANTIAGO

Cerrado por vacaciones hasta el 10 de julio

CINE REY DON SANCHO

Sensacional estreno. Una película espeluznante. Un animal que sembraba el pánico:

«COCODRILO»

Anunciada en TV.
Mayores 14

TEATRO PRINCIPAL

Por fin podrá usted ver a *Ursula Andress* como usted la quería ver:

«LA MONTAÑA DEL DIOS CANIBAL»

Clasificada «S».

CINE ORTEGA

A las 5, 8 y 10'45
Todos los pueblos
La aventura más fantástica de todos los tiempos

«JASON Y LOS ARGONAUTAS»

Los creadores de «Furia de titanes» nos ofrecen ahora una nueva aventura aún más conseguida.

CINE AVENIDA

ATENCION AL HORARIO
4'30 y 8'30
¡Otra obra maestra del cine! con Geraldine Chaplin y Omar Sharif

«DOCTOR ZHIVAGO»

La historia de un hombre que amó la paz cuando todo era violencia... que quiso a una mujer cuando todo le separaba de ella

PROYECCIONES

Continua desde las 4
Todos los públicos

«ABRAZAME FUERTE PAPA»
y
«ESA GENTE TAN DIVERTIDA»

ARTE

EXPOSICION DE PIROGRABADOS DE SAENZ DE PIPAON, EN EL CASTILLO DE MONZON DE CAMPOS

En el Castillo de Monzón de Campos, abrió ayer su exposición de pirograbados, Juan Carlos Sáenz de Pipaón.

Este joven artista logroñés, expuso con mucho éxito, a primeros del mes de junio pasado, en la Galería «Salart», de nuestra ciudad.

Nuevamente, ofrece una amplia colección de sus interesantes grabados a fuego, en el Castillo de Monzón, donde mantendrá abierta al público esta muestra hasta el día 15 del presente mes.

ITINERARIO DEL BIBLIOBUS

El bibliobús, dependiente del Centro Coordinador de Bibliotecas, se detendrá en los núcleos de población siguientes, durante la próxima semana:

Día 5, Piña de Campos, Rivas de Campos y Monzón.

Día 6, Fuentes de Nava, Cascón de la Nava y Castromocho.

Día 7, Calzada de los Molinos, Villalcázar de Sirga y Lomas de Campos.

Día 8, Barruelo de Santullán y Pomar de Valdivia.

Día 9, Boadilla del Camino, Requena de Campos y Santoyo.

Programas de TVE

DIA 2

PRIMERA CADENA

17'30: **NOSOTROS**
18'00: **VOCES SIN VOZ** «¿Qué hacer con un hijo drogadicto?» (II)
19'00: **CULTURAL 82** «Teatro infantil»
20'30: **TELEDIARIO** Programa informativo
20'50: **FUTBOL** Transmisión en directo desde el estadio Santiago Bernabeu, del partido correspondiente a la segunda fase del Campeonato Mundial de Fútbol 82, ALEMANIA-ESPAÑA
23'00: **SECUENCIAS DEL MUNDO** Programa informativo
24'00: **ULTIMA EDICION** Programa informativo
00'15: **RESUMEN JORNADA**
00'45: **DESPEDIDA Y CIERRE**

U. H. F.

14'45: **CARTA DE AJUSTE** Zarzuela: «La fama del tartanero», de Góngora, Manzano y Guerrero
14'58: **APERTURA Y PRESENTACION**
15'00: **TORNEO DE TENIS de WIMBLEDON** Semifinales hombres
17'00: **CAMPEONATO DEL MUNDO** Partido de la segunda fase: ARGENTINA-BRASIL, desde el estadio Sarriá, de Barcelona
19'15: **LA ABEJA MAYA**
20'00: **REDACCION ABIERTA**
20'30: **OH BOY** Espectáculo de Música y baile con una selección de éxitos del rock and roll, repuestos por un grupo de jóvenes artistas británicos
21'00: **LARGOMETRAJE** «Ley y orden» 1976 Dirección: Marvin J. Chomsky Intérpretes: Darren McGavin, Keir Dullea, Robert Reed, James Olson, Biff McGuire, Scott Brady, Will Geer, Suzanne Pleshette
23'45: **DESPEDIDA Y CIERRE**

DIA 3

PRIMERA CADENA

10,45: **CARTA DE AJUSTE**
10,59: **APERTURA Y PRESENTACION**
11,00: **CULTURAL JUVENIL DE ESPAÑA 82** Desde el Parque Deportivo Municipal de Elche y el Pabellón Deportivo de Alicante.
13,00: **CONCIERTO** Orquesta Sinfónica de RTVE, bajo la dirección de Miguel Angel Gómez Martínez.
14,00: **REVISTA DE TOROS**
14,30: **PARLAMENTO**
15,00: **NOTICIAS**
15,35: **PRIMERA SESION** "La senda de los elefantes" (1954) Dirección: William Dieterle. Intérpretes: Elizabeth Taylor, Dana Andrews, Peter Finch, Rosalind Ivan.
17,30: **LA PANTERA ROSA**
18,00: **CULTURAL 82** "Gran Tarde Pop" Presentación: Marisa Medina y Miguel Vila. En directo, desde el Palacio de los Deportes de Madrid, concierto-competición de grupos españoles de música pop. Participarán entre otros Tequila, Barón Rojo, Orquesta Mondragón, Nacha Pop, Secretos...
19,30: **VERDAD O MENTIRA**
20,00: **POR ARTE DE MAGIA** "Magia cómica"
20,30: **NOTICIAS**
21,00: **CULTURAL-82** "Baloncesto: España-USA"
22,30: **SABADO CINE** "Loca evasión" (1974). En 1969, en Texas, sucedió en realidad esta historia: un joven de apenas 20 años, recluido en un centro de rehabilitación de penados, escapa con la ayuda de su esposa, casi una niña con el propósito de recuperar a su hijo al que la ley ha cobijado en una familia que hace de padres tutelares.
00,30: **ULTIMAS NOTICIAS**
00,40: **DESPEDIDA Y CIERRE**

U. H. F.

14,45: **CARTA DE AJUSTE**
14,58: **APERTURA Y PRESENTACION**
15,00: **TORNEO DE TENIS DE WINBLEDON** Final individual damas, final dobles hombres
19,00: **LOU GRANT** "Traición".
20,00: **ESTRENOS TV** "El francotirador". Dirección: Maurice Failevic Intérpretes: Bernard Lecoq, Jenny Arese, Gabriel Cattand, Danny Dugay
22,00: **CONCIERTO-2** Transmisión diferida, vía Eurovisión, del Concierto celebrado en Munich el sábado 5 de junio por la Orquesta Sinfónica de Bayerischer Runduk, dirigida por Lorin Maazel.

DIA 4

PRIMERA CADENA

9,45: **CARTA DE AJUSTE**
9,59: **APERTURA Y PRESENTACION**
10,00: **HABLAMOS**
10,30: **EL DIA DEL SEÑOR**
11,20: **GENTE JOVEN**
12,25: **TIEMPO Y MARCA**
15,00: **NOTICIAS**
15,35: **SESION DE TARDE**
17,30: **TENIS** Final individuales masculinos desde Wimbledon
19,30: **VIDA EN LA TIERRA**
20,30: **NOTICIAS**
20,50: **FUTBOL** Transmisión en directo desde el Estadio Nou Camp de Barcelona, del partido correspondiente a la Segunda Fase del Campeonato Mundial de Fútbol 82, RUSIA-POLONIA
23,00: **PROXIMAMENTE** La información sobre la programación de Televisión Española en la Primera Cadena.
23,15: **RESUMEN JORNADA**
23,45: **DESPEDIDA Y CIERRE**

U. H. F.

15,15: **CARTA DE AJUSTE** Suite concertante para arpa y orquesta. Manuel Moreno Buendía.
15,28: **APERTURA Y PRESENTACION**
15,30: **DIBUJOS ANIMADOS**
16,00: **EL GRAN HAWAI**
17,00: **CAMPEONATO DEL MUNDO.** IRLANDA DEL NORTE-FRANCIA desde el estadio Vicente Calderón.
19,15: **MUSICAL EXPRESS** Con la participación de: David Johansen y los nuevos grupos Edison, Los Auténticos, Dobermán, Carbonilla y Liquid Car.
20,00: **PRODUCCION ESPAÑOLA**
21,00: **LARGOMETRAJE**
23,15: **LA PUERTA DEL MISTERIO** "Cielos extraños". El Dr. Jiménez del Oso presenta y comenta el documental de producción ajena titulado "Cielos extraños". El contenido del programa investiga temas tales como el de los canales de Marte, la estrella de Belén, el planeta Vulcano, etc.
24,00: **DESPEDIDA Y CIERRE**

M.C.D.2022

Palencia AL DIA

RETABLILLO

CERTAMENES LITERARIOS

Palencia tiene en candelero, en estos momentos, dos certámenes literarios: Uno, el «Palencia» de teatro; otro, el de cuentos de Guardo.

El primero, cerró el pasado día de 30 de junio su plazo de admisión de obras. El segundo, en esta jornada del viernes va a pronunciar su fallo.

Uno y otro, pues, viven dos momentos interesantes: De acopio de material, el de teatro; y de proclamación de ganadores, el de cuentos.

Son dos certámenes que, pian pianito, y por derecho propio, van alcanzando un buen nivel en el mundillo literario nacional.

Si hubiera dudas sobre el particular, nos las disiparían el propio contingente de trabajos recibidos: 157 cuentos y 31 obras de teatro.

Que se supere el centenar y medio de narraciones y la treintena de obras de teatro, ya es un buen índice del interés con que los literarios españoles (y extranjeros, pues vienen trabajos de allende fronteras), están recibiendo cada año estos dos certámenes.

Quizá sea esta faceta de las Bellas Artes: la Literatura, la de más eco y, desde luego, trascendencia en la historia artística. Por cuanto un formidable aliado de ella: la imprenta, suele darles billete para la posteridad.

Es, acaso, lo único que ha faltado a los dos certámenes palentinos antedichos, que, aparte publicaciones limitadas (en algun periódico o folleto, los cuentos), no han tenido una publicación editorial ambiciosa.

Lo dijimos una vez y volvemos a proponerlo: En defecto de estreno de obras de teatro o de difusión generalizada de los cuentos, editense volúmenes con los cinco mejores cuentos finalistas, y con la obra teatral campeona, o las dos finalistas, por ejemplo.

Así, los certámenes no acabarían en ese efímero círculo de la convocatoria, lectura, proclamación, entrega del premio y vuelta a empezar. Si una obra literaria es, sobre todo, para leerla y, acaso, meditarla, parece obligado su edición. Nuestro interés actual y futuro, nuestras bibliotecas y nuestra historia literaria así parecen requerirlo.

oOo

Sigue desarrollándose en nuestra ciudad la semana de sensibilización sobre países del Tercer Mundo. Organizada por Medicus-Mundi España, se inició el pasado 28 de junio y finalizará el próximo domingo.

Y como la sensibilización suele entrar, preferentemente, por los ojos y por los oidos, la exposición de trabajos realizados por artistas anónimos de estos pueblos del Tercer Mundo donde tal organización actúa y cumple su labor solidaria, sigue mostrándose al público, en la Caja de Ahorros y Préstamos; mientras que las charlas informativas, recital de canciones y proyección de audiovisuales sobre temas africanos, proporcionan buenos motivos de conocimiento y mentalización.

oOo

Una acuerdo del Ayuntamiento, tomado en la sesión del pasado miércoles de la Permanente, vuelve a poner en antena un tema muy interesante para los palentinos: el concurso de anteproyecto de ideas para el ajardinado de las antiguas Huertas del Obispo.

Esa amplia extensión de tierras ribereñas junto al Carrión, está llamada a ser una zona verde importante para la ciudad; y el Ayuntamiento, que la adquirió con este fin, abre su convocatoria a cuantos técnicos deseen brindar sus ideas, para el más adecuado y vistoso tratamiento ajardinado de tan bonito enclave urbano.

F. B. C.

YA EMPEZARON

Con julio hemos entrado en la "hora punta" de las vacaciones estivales, si bien el "pico" más punzante llegará, como siempre, en agosto.

Ya se ha intensificado el paso de vehículos por la ciudad y, naturalmente, se han registrado las primeras aglomeraciones.

Todos sabemos que el problema es de difícil solución, pero hemos de lamentar una vez más que no se haya intentado nada para recortar la gravedad de sus perfiles. Lo pedimos ha tiempo, pero fue la nuestra una voz clamando en el desierto de la indiferencia oficial .¿Por qué?...

Nos resistimos a pensar que falten imaginación e iniciativas. ¿Entonces? Sencillamente, que nadie se decide a convocar a los llamados a encontrar soluciones. Sin ánimos de señalar a nadie, ahora mismo recordamos la existencia de determinadas comisiones oficiales, que bien podrían intentarlo. Desde luego, todavía existe la oportunidad de rectificar los comportamientos indiferentes, con el pensamiento puesto en la llegada de agosto. Una vez escribimos que acabaríamos dando nombres y, créannos, ya nos está costando contener los dedos sobre el teclado de la máquina. Aunque ignoramos cuánto tiempo más resistiremos...

NO ES PARA TANTO...

Por la Dirección Provincial de Cultura, que, por cierto y lo subrayaremos una vez más nada tiene que hacer ante el problema desde que TVE fue declarada "ente autónomo", están pasando estos días más personas que nunca. Todas con el mismo objetivo: protestar airadamente por las deficiencias, con que se reciben las imágenes.

No faltan los que aseguran que ven mucho peor la "tele" desde que instalaron el reemisor de "El Mirón" en Villamuriel y, equivocados o no, a él le culpan. Lo cierto es que aquí nadie se explica, ni da, cómo se suele decir, la cara. Ante semejante silencio y precisamente por ello, nos atrevemos a sugerir, como medida "heroica", que se reúnan los técnicos de las casas vendedoras de televisores, para que con conocimiento de causa sean ellos los que informn fidedignamente al personal. Se encuentran agrupados en una seria, prestigiosa y responsable asociación empresarial y harían un impagable favor. Incluso se liberarían también ellos de no pocas quejas, de las que, ciertamente, no deben ser los destinatarios.

Y volviendo al titulillo, que encabeza este comentario, añadiremos que no han faltado personas, harto soliviantadas por lo que está ocurriendo y "convencidas" de que el origen de sus pesares se encuentra en el reemisor, que han llegado a decirnos:

—Como nadie nos hace caso, ¿qué tal si vamos un día y nos cargamos "El Mirón" ese?...

Sorprendidos nosotros, no hemos sabido más que responderles:

—No es para tanto...

¡Y no vean ustedes con qué cara nos han mirado!

LO SENTIMOS

Nos llega la carta de un amable lector profundamente airado y dolido por el resultado de ciertas oposiciones, en las que ha tomado parte un chico suyo. La verdad es que el panorama laboral se presenta tan oscuramente amenazador, que, como él dice, hay que agarrarse a cualquier cosa.

Formula una serie de acusaciones contra los responsables de la oposición, que son realmente graves y que, nosotros, le creemos. Pero, sintiéndolo mucho, no podemos "tirar de la manta" y descubrir a los culpables de los casos de nepotismo, que nos cuenta; sencillamente, porque hay que aportar pruebas concretas, si no queremos terminar todos en el juzgado de guardia. Se lo decimos con la voz de la experiencia.

Vea, buen amigo, si las consigue, que entonces sí entraremos decididamente en el área del problema, pues, estamos con usted, a todos nos importa mucho desenmascarar la injusticia, el trapicheo y la componenda, aunque no nos afecten directamente.

VENTANA ABIERTA

EL NIÑO Y LAS VISITAS

Por Marco A. ALMAZAN

Los niños de hogaño tienen muchísimas ventajas sobre los niños de antaño. Disponen de la televisión, con todas sus truculencias, en tanto que nosotros sólo disponíamos de los cuentos de Calleja, que siempre terminaban con moraleja y que a fuerza de ser leídos y releídos ya nos sabíamos de memoria. En las escuelas yo no sufren violencias físicas como las que nosotros sufrimos: coscorrones, cintarazos y tirones de la patilla. Los llevan en automóvil o en transporte escolar, siendo que nosotros íbamos a pie, agarrados a la mano sudorosa de una nana. Comen cuando y lo que les da la gana, ya que la moderna pediatría aconseja que se deje al niño nutrirse a las horas y con los alimentos que le pida el cuerpo; no saben, pues, lo que era no poder levantarse de la mesa hasta haber deglutido el bocado que llevábamos masticando desde hacía una hora. Pero sobre todo, son infinitamente más afortunados de lo que fuimos nosotros al no tener que hacer acto de presencia ante las visitas como las de antaño.

Para nuestras mentes infantiles era sumamente difícil delimitar de una forma clara y precisa el concepto de «visita». Al igual que con la electricidad, conocíamos sus efectos y manifestaciones, pero se nos escapaba su naturaleza íntima.

Habíamos aprendido, mediante el más puro empirismo, que si se introducen sendas orquillas o alambres en dos agujeros de la toma de corriente, no sólo no se ilumina uno gloriosamente como le ocurre a una lámpara, sino que experimenta una sensación harto desagradable que penetra hasta la médula de los huesos y lo hace sacudirse como poseso por el diablo. De modo muy similar aprendimos que delante de una visita había que fingir saber ciertas cosas que ignorábamos e ignorar cosas que sí sabíamos a la perfección. Por ejemplo, cuando nos preguntaba un señor de grandes bigotes y vientre abultado cuáles eran los mandamientos de la Ley de Dios. En cambio nos estaba vedado saber de dónde venían los niños y muy especialmente el significado del sexto mandamiento de la propia Ley de Dios.

Había, además, que estarse muy quietos, pues por lo visto las visitas eran alérgicas al movimiento. Sentaditos en el extremo de un sillón con las manos cruzadas sobre las piernas y sin balancear los pies. Sufriendo las torturas de un cuello aldominado y de unos zapatos de charol que oprimían. Sin abrir el pico a menos de ser específicamente interrogados. Cuando nos ofrecían una galleta debíamos tomarla y dar las gracias; pero la segunda debía rehusarse y dar las gracias también, aunque estubiera uno rabiando por comerla. Y Dios nos librara de no agregar «señor» o «señora» al final de cada una de nuestras respuestas, fueran afirmativas o negativas. De cualquier manera metía uno la pata y después había badana.

Nuestro mayor problema, sin embargo, era el de saber quiénes eran visitas y quiénes no. Visita es una persona que entra en casa, pero no toda persona que entra en casa es una visita. Por ejemplo, el lechero entraba en casa, pero no era una visita; delante de él, ¡podía uno revolcarse en el suelo y meterse el dedo en la nariz sin incurrir en pecado mortal! ¿Por qué a él no teníamos que llamarlo «señor»?

Las visitas, visitas, aparecían por parejas matrimoniales o bien en unidades, éstas últimas casi siempre del sexo femenino. Solían ser señoras muy besuconas, que se maravillaban de lo que habíamos crecido y nos preguntaban si ya habíamos hecho la primera comunión. El mayor martirio era cuando nuestros padres nos hacían recitar poemas ante las visitas o decir algo en francés. En aquellas épocas el inglés era idioma bárbaro, de ferrocarrileros yanquis y protestantes por añadidura, por lo que no se consideraba de buen tono emplearlo en una reunión social y menos delante de damas.

A las visitas se les servía una copita de anís o de moscatel, que aceptaban con muchos remilgos y para qué se molestó usted. Tampoco estaba bien visto apurar hasta la última gota, por lo cual siempre dejaban un centímetro de residuo que después nos bebíamos a escondidas los niños mientras las visitas se despedían en la puerta de casa. Ese era nuestro único desquite y placer, después de las torturas sufridas.

Hoy en día, afortunadamente, ya no existe este tipo de visitas. Si alguien viene a casa, el niño continúa tirado en el suelo frente al televisor, mordisqueando algo y bebiendo un refresco o un whisky sin tener que levantarse para saludar, recitar poemas, decir algo en francés y reprimir impulsos. Decididamente la niñez actual es una niñez feliz.

(Iberia Press/Ala)

DIARIAMENTE

en «OPTICA RAMOS», UN OPTICO CONTACTOLOGO LE ATENDERA SUS CONSULTAS SOBRE LENTES DE CONTACTO

RAMOS

M.C.D.2022

GOBIERNO CIVIL

REUNION DE LA COMISION PROVINCIAL DE GOBIERNO

El pasado miércoles se reunió la Comisión Provincial de Gobierno. Presidió el señor Gobernador Civil, don Antonio Andújar Andújar y asistieron los directores provinciales de los distintos Departamentos Ministeriales en calidad de vocales.

Objeto de deliberación muy matizada fue la problemática surgida con motivo de la reducción del crédito asignado para el transporte escolar del próximo curso, lo que obliga a una reestructuración de las rutas escolares y al reajuste de los precios de los contratos, acreditándose la mejor disposición para solucionar el problema en la forma más satisfactoria.

El director provincial de Trabajo facilitó sucinta información sobre la marcha de la convención colectiva y extinción de contratos de trabajo por reducción de plantilla y traslado de un centro de trabajo.

El Director de Cultura dio cuenta de las gestiones que en su Departamento se están realizando para la celebración del Día del Mar el próximo mes de septiembre, así como de la inauguración el día 1 de julio del Campamento de Arbejal con asistencia de 150 acampados.

Por último, el delegado de Hacienda hizo una breve exposición sobre el movimiento inversor en la provincia, analizando las causas de la disminución de las inversiones y la necesidad de dictar medidas para su incentivación.

CARTAS AL DIRECTOR

EL OTRO PREMIO

La Puebla de Valdavia, 1 de julio de 1982.

Sr. Director de DIARIO-DIA.
Palencia.

Sr. Director:

Por si tiene la bondad (si buenamente puede ser), de publicarla en este Diario, le envío una carta dirigida a las Hermanitas de los Ancianos Desamparados.

Un atento saludo.

Hermanitas de los Ancianos Desamparados. Bien sé que si os pidiera parecer sobre si seguir escribiendo reivindicaciones en vuestro favor, me diríais que lo dejara, que quien os ha de recompensar, no con una medalla honorífica, sino con el premio que El da a cuantos trabajan en bien de los desamparados, de los humildes, de los necesitados, ya os lo tendrá concedido para cuando os presentéis a recogerlo. Para la concesión de ese premio no harán falta sesiones de Ayuntamientos, ni votos de concejales que no se han visto obligados a depender de vuestros cuidados, ya que en sus casas tendrán de todo lo necesario para satisfacer las exigencias de su cuerpo, aunque les faltara una racioncita de agradecimiento, y más que agradecimiento, de justicia, porque si no hubiera sido por vosotras, ¿quién hubiera recogido a esos necesitados? Acaso se les hubiera atendido en sus necesidades corporales, pero el pan sin amor, ¡qué amargo tiene que ser!

Hermanitas: Si al dejar el mundo y dedicaros a estos menesteres hubiérais pensado que os iban a pagar con una medalla, segurísimo que no lo hubiérais dejado. Tampoco creo que lo que hacéis lo hagáis exclusivamente pensando en el premio que Dios os dará, sino por amor a El y a sus hijos más queridos, los desamparados en este mundo. Y aunque os haya dolido un poquito (sois personas humanas) el desagradecimiento de unos pocos, sabed que la inmensa mayoría os quiere de corazón.

Firmado:
Alipio Aparicio Fernández
DNI: 12.616.211.

UNA DEUDA PROVINCIAL

Palencia, 1 de julio de 1982.

Sr. Director de DIARIO-DIA.
Estimado amigo:

Desde hace unos días el periódico de tu digna dirección viene recogiendo el sentir de gran número de personas que manifiestan su extrañeza y disgusto por la no concesión de la Medalla de Oro de la Ciudad a las Hermanitas de los Pobres que durante un siglo han venido dando cariño y cuidado a todos aquellos que, por las razones que sean, se encontraron sin hogar cuando más lo necesitaban.

Comparto el disgusto de todos los que han escrito aunque maturando un poco me parece que en esta ocasión no es el Ayuntamiento el culpable de ello, sino el Reglamento que para otorgar dicha Medalla se aplica, pues creo que fueron muchos más los si, que los no o abstenciones, los concejales que estaban dispuestos a dicha concesión, o lo que es lo mismo, nuestros concejales en esta ocasión estaban de acuerdo en conceder lo que sus electores querían.

Creo recordar que en una de las cartas se dice que estas Hermanitas atienden a otros asilos, uno en Cevico de la Torre y otro en Aguilar de Campoo y todos sabemos que en el de Palencia hay personas de distintos lugares de nuestra geografía, y entonces se me ocurre pensar que una de las formas de desfacer este entuerto está al alcance de nuestra Excma. Diputación Provincial. Lo que la ciudad no ha dado a unas personas que se lo merecen concédaselo la provincia de la que la ciudad es una parte, porque tan desamparado es el pobre viejo de la calle de Cantamarras, pongo por ejemplo, como el de la Valdavia o el Cerrato, y a todos sin distinción cuidan y atienden estas Hermanitas. Y si como consecuencia del gesto de la Diputación, el Ayuntamiento recapacita y enmienda su error, miel sobre hojuelas, porque repito no es sólo Palencia la que está en deuda, es toda la provincia, y de lo que se trata no es de sacar a relucir dimes y diretes, sino de reparar un malentendido.

Y por último de cualquier embrollo se puede sacar algo positivo. Posiblemente las Hermanitas estén más necesitadas de oro que de medallas, que nuestro disgusto no se traduzca en firmar pliegos y cartas, somos como decía Santa Teresa un pueblo de «buena pasta», pues rasquémonos el bolsillo de vez en cuando y sacudamos la pasta que cada quisque pueda ofrecer para que las Hermanitas puedan recibir de cada uno la medalla de oro salido del corazón de su generosidad y al mal tiempo buena cara, como la que ponen ellas cuando tanto piden y tan poco reciben.

Firmado:
Eugenio Palomino Santiago
DNI: 13.542.527.

COLEGIO OFICIAL DE APAREJADORES Y ARQUITECTOS TECNICOS DE PALENCIA

La Junta de Gobierno del Colegio Oficial de Aparejadores de Palencia, celebrada el 1 de los corrientes, ante la denegación de la concesión de la «Medalla de Oro de la Ciudad» a las Hermanitas de Ancianos Desamparados, lamenta la sorpresa del resultado y llama a la reconsideración al Ilmo. señor Alcalde y a los señores concejales para que olvidando el pasado, busquen la fórmula legal, para que sea tratado de nuevo el tema, abogando esta Corporación, por la Obra Social que las Hermanitas de Ancianos Desamparados desempeña en nuestra ciudad.

Palencia, 2 de julio de 1982.—*Santiago Pastor Suazo, Presidente.*

EL TIEMPO EN LA PROVINCIA DE PALENCIA

ES UNA ATENCION DE
Caja de Ahorros y Préstamos de Palencia

MENOS CALOR

Parte del tiempo, referido a Palencia capital, facilitado por el Servicio Nacional de Meteorología, en exclusiva para nuestro periódico.

La situación meteorológica sigue siendo de anticiclón, aunque con una borrasca térmica muy grande, que domina ambas Castillas.

Con esta situación, hay un bochorno acentuado y los núcleos tormentosos pueden originar intervalos de truenos, relámpagos y algún chaparrón.

Las temperaturas, pues, han sido y son sofocantes. En Palencia capital se ha llegado a una mínima de 21 grados, en la noche pasada. Y en la provincia, estas mínimas han estado oscilando entre los 18 y 21 grados.

Durante el día de hoy sigue el bochorno, sigue el buen tiempo, típicamente veraniego. Para el sábado y el domingo es de esperar un descenso de temperaturas, que aliviará estos calores sofocantes.

DATOS DE LA CAPITAL

Datos del tiempo en Palencia capital, facilitados por el Observatorio Provincial:

Barómetro: A las 18 horas del jueves: 700,2. A las 8 horas del viernes: 799,3.

Temperaturas: Máxima del jueves: 35,0 grados. Mínima del viernes: 21,0 grados.

Dirección del viento: A las 18 horas del jueves: Sur. A las 8 horas del viernes: Este.

Humedad relativa media del aire: 37 por ciento.

Gracias
ESPIRITU SANTO
por los favores recibidos.
A. A.

ORQUESTA MONDRAGON
SABADO 3 DE JULIO DE 1982 • 10'45 NOCHE
PLAZA DE TOROS DE PALENCIA
Venta anticipada de entradas:
DISCOS CRTEGA - LIBRERIA ALFAR - PLAZA MAYOR
En taquilla Plaza de Toros: Sábado desde las 6 de la tarde
Precio de localidades:
Anticipadas 375 pesetas • Día de actuación 400 pesetas
Organiza: Comisión de Cultura del Excmo. Ayuntamiento de Palencia.

DON ELVIRO

POR MELLADO

M.C.D.2022

BRILLANTE SERVICIO POLICIAL

DETENCION DE UNA BANDA DE TRAFICANTES DE DROGA

De izquierda a derecha y de arriba abajo, Mariano Tejido González, Jesús Angel Tejido González, Juan Manuel Simón Boada, Mateo Frontela Peinador, Eladio Inclán Calzada, Carlos Inclán Calzada María Elena Gómez Rodríguez, Julio Medina Gútiez, Francisco Javier Iglesias Nieto y Baltasar Villacorta Manrique

El pasado día 16 de junio, y dando culminación a una serie de investigaciones policiales iniciadas meses atrás, se procedió por la Brigada Provincial de la Policía Judicial de la Comisaría de Palencia a la detención de Mariano Tejido González, natural de Palencia, de 34 años. interviniéndosele un libro, en cuyo interior y para eludir la acción policial, llevaba oculta diversa cantidad de hachis.

Como consecuencia inmediata de esta acción, también se pudo detener a José Hernández Lozano, de 24 años; Angel Hernández Hernández, de 18; César Barruel Duval de 17 y Diego Jiménez Hernández, de 19 años. Todos ellos de Palencia y consumidores de sustancias estupefacientes.

A través de las declaraciones de los anteriormente detenidos, y como resultado de sucesivas investigaciones, la Brigada Provincial de la Policía Judicial pudo detener a Juan-Manuel Simón Boada, de 27 años, de Palencia; Mateo Frontela Peinador, de 24, nacido en Ampudia; Eladio Inclán Calzada, de 25 años, de Palencia; Carlos Inclán Calzada, hermano gemelo del anterior; María-Elena Gómez Rodríguez, de 18 años, de Palencia; Francisco-Javier Iglesias Nieto, de 18 años, nacido en Burdeos (Francia) y Julio Medina Gútiez, de 22 años, nacido en Villalobón.

Asimismo, y en colaboración con inspectores de la Comisaría de Venta de Baños, se detuvo a Baltasar Villacorta Manrique, de 26 años, de Palencia; José Antonio González González, nacido en Cevico de la Torre, de 17 años, y a Jesús Angel Tejido González, de 27 años, nacido en Palencia, descubriéndose en el domicilio de éste último, una plantación de «cannabis», sembrada en el patio, así como dos macetas con tales plantas y gran cantidad de semillas, además de aparatos musicales electrónicos de gran valor, no pudiendo justificar cómo los había conseguido.

A excepción de José Hernández, Angel Hernández, César Barrul y Diego Jiménez, que fueron detenidos simplemente como consumidores, los demás individuos integraban un grupo o banda de traficantes de sustancias estupefacientes, de hachis concretamente, que realizaban desde el norte de Africa a Palencia, habiéndoseles ocupado gran cantidad de dinero y diversa cantidad de droga, aparte de dos vehículos.

Todos los detenidos, en unión de las diligencias instruidas por esta Brigada Provincial de Palencia, han sido puestos a disposición de la Autoridad Judicial correspondiente.

oOo

En otro servicio de parecidas características, y como consecuencia de investigaciones realizadas por la citada Brigada Provincial de la Comisaría de Palencia, en relación con la falsificación de recetas oficiales de la Seguridad Social para la obtención de productos psicotrópicos y tráfico ilícito de los mismos, se ha detenido a Eliseo Bautista Boada, de 23 años, de Bolmir (Santander); Andrés Cisneros Villarroel, de Pedraza de Campos, de 20 años; Juan Carlos Bartolomé Iglesias, de Renedo de Valderaduey (León) de 18 años y Germán-Angel Seco González, de Palencia, de 34 años.

Todos ellos, en unión de las diligencias instruídas, fueron puestos a disposición de la Autoridad Judicial competente.

Las recetas de la Seguridad Social las conseguían a través del robo a profesionales médicos, o utilizando recetas de medicamentos expedidos a familiares o amigos que éstos sí necesitaban administrarse.

oOo

Finalmente, y como complemento de las investigaciones realizadas sobre el ilícito tráfico de sustancias estupefacientes y psicotrópicos, fueron detenidos Alejandro Fernández de la Vega, nacido en Palencia, de 35 años, como traficante de hachis; y Victoriano Fernández Hoyos, también de Palencia, de 24 años, que traficaba con psicotrópicos. Asimismo, pasaron a disposición judicial.

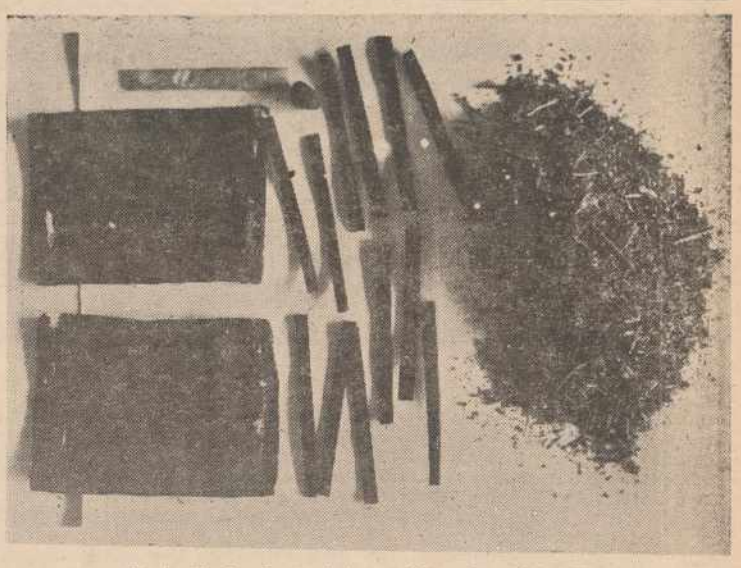

Parte de la droga intervenida a los detenidos

Eliseo Bautista Boada, Germán Angel Seco González y Andrés Cisneros Villarroel

Una pequeña plantación de droga, descubierta en Venta de Baños

SUCESOS LOCALES

ROBO DE RADIO-CASSETTE Y DETENCION DEL LADRON

Andrés Criado Manchón denuncia que estaba paseando por Los Jardinillos de la Estación cuando se le acercó un individuo que le preguntó si le vendía el radio-casstte que llevaba en la mano, contestándole que no. Al instante, en un descuido de éste, el citado individuo, de un tirón, le quitó el radio-cassette y echó a correr. Perseguido por el denunciante y varias personas que lo presenciaron, lograron retener al ladrón y llamaron al 091. El ladrón resultó ser José Trilles García, natural de Córdoba, de 35 años, marinero, sin domicilio fijo. Como quiera que presentaba síntomas de embriaguez, o de drogadicción, y no parecía estar en plenas facultades psíquicas, fue trasladado al Hospital Provincial, quedando ingresado en la Sección de Neuropsiquiatría y a disposición del Juzgado competente.

ROBO EN DOMICILIO

Blanca Caballero, denuncia el robo en su domicilio de 12.000 pesetas, y diversos daños.

Gracias,

ESPIRITU SANTO

por los favores recibidos.

F. G.

SUCESOS EN LOS PUEBLOS

Herido grave en accidente de circulación

Por el kilómetro 8 de la carretera C-617 (Palencia - Villadiego), en término municipal de Villalobón, circulaba la furgoneta VA-2746-C, en sentido Palencia. Al llegar al citado punto kilométrico se le desprendió la rueda posterior izquierda, perdiendo el dominio del vehículo, volcando posteriormente y saliéndose de la calzada.

Resultó herido grave Dionisio Pérez Macho, natural y residente en Palencia, quedando ingresado en la Residencia de la Seguridad Social «Lorenzo Ramírez».

SUSTRACCION DE VEHICULO

José Miguel Martín de la Sierra, natural y vecino de Carrión de los Condes, industrial, denuncia que en la noche del 26 al 27 del pasado mes de junio, personal desconocido le había sustraído el vehículo de su propiedad, marca Citroen, furgoneta P-15147, de color azul oscuro, que estaba estacionada en la Plaza Mayor de la localidad.

El vehículo estaba cerrado, por lo que tuvieron que forzar las puertas para llevárselo.

MINISTERIO DE EDUCACION Y CIENCIA

Dirección Provincial
PALENCIA

DIRECCION PROVINCIAL DE EDUCACION Y CIENCIA. SERVICIO DE TRANSPORTE ESCOLAR CONTRATACION DE SERVICIOS ESPECIALES PARA EL CURSO 1982-83.

En los locales de la Dirección Provincial se encuentra a disposición de las personas interesadas el Pliego de Cláusulas Tipo que deberán regir la adjudicación directa de los servicios de Transporte Escolar para el curso 1982-83. Dicho Pliego de Cláusulas ha sido informado favorablemente por la Asesoría Jurídica del Ministerio de Educación y Ciencia el día 25 de mayo de 1982 y aprobado por resolución de la Presidencia del I.N.A.P.E. el 7 de junio de 1982.

Asimismo, con esta misma fecha se expone al público en esta Dirección Provincial la relación de rutas que han de ser contratadas, con los datos de itinerario y número de alumnos a transportar durante el curso de 1982-83

Se establece un plazo que finalizará el día 14 de julio de 1982 a las 13 horas para que las empresas transportistas interesadas presenten ofertas económicas para todas o alguna de las rutas a contratar.

Como tipo orientativo de contratación se establece una cantidad global de 14.000 pesetas por alumno transportado durante todo el curso. Dicha cantidad indicativa se fija como promedio, admitiéndose a cada empresa ofertas múltiples que incluyan rutas con precios unitarios en torno a la expresada cantidad de manera que puedan compensarse las que excedan con las que no lleguen.

Las ofertas han de hacerse en sobre cerrado, según el modelo siguiente.

D. ..... con D.N.I. núm. ..... domiciliado en ..... actuando en nombre propio (o en representación de la empresa .....), enterado del Pliego de Cláusulas Tipo que deberá regir la adjudicación directa de los servicios de Transporte Escolar, y de la relación de rutas que han de ser contratadas para el curso 1982-83, presenta la siguiente oferta:

N.º ruta	Itinerario	N.º kilómetros	N.º alumnos	Precio gobal curso 1982-83

En ....a ..... de ..... de 1982.

Lo cual se hace público para general conocimiento.

Palencia, a 1 de julio de 1982.

EL DIRECTOR PROVINCIAL

M.C.D.2022

JESUS CURIEL, MARIBEL GARCIA, PALENTINOS EN CAMERUN

LOS PAISES DEL TERCER MUNDO NOS NECESITAN

LA SANIDAD HA DE LLEGAR A TODAS PARTES

«Medicus Mundi» es un organismo sanitario apolítico y aconfesional adscrito a la Organización Mundial de la Salud (OMS), cuyo objetivo primordial es el de extender una ayuda médica básica a los países subdesarrollados. Este organismo internacional tiene su representación en nuestro país. Hemos charlado con una pareja palentina, él médico y ella enfermera, que, a través de aquél, presta sus servicios en uno de los dos hospitales que «Medicus Mendi» tiene instalados en Camerún.

Jesús Curiel y Maribel García pensaban ya, antes de entrar en el campo de la medicina, en la posibilidad de trabajar en el Tercer Mundo, solventando, en la medida de sus fuerzas, las enormes necesidades que, en el campo sanitario, tienen aquellos países.

Al acabar sus carreras y tras un año de preparación y adaptación a la medicina tropical y al ambiente de Camerún, pasaron a hacerse cargo de un hospital situado en plena selva africana occidental. Llevan allí dos años de los tres y medio que abarca su proyecto inicial de extensión de la medicina a los territorios necesitados y que está dentro de uno de los objetivos fundamentales de la OMS: "Salud para todos en el año 2000».

—¿Por qué elegisteis Camerún y no cualquier otro país subdesarrollado?

—«Medicus Mundi» tenía allí dos hospitales y necesitaba un par de personas que se encargaran de uno de ellos. Nos preparamos y nos fuimos allí.

—¿Qué problemas de adaptación os supuso?

—El principal fue el del calor. Las temperaturas son muy diferentes a las de aquí. Junto a este problema, el del idioma. Aunque el francés y el inglés son las lenguas oficiales del país, hay unos 200 dialectos diferentes. En nuestra zona se hablan del orden de 5 dialectos. Cada etnia tiene el suyo propio y no puedes dirigirte al indígena en cualquiera de ellos, sino sólo en el suyo propio. Sabemos un poco de cada uno de los cinco, lo suficiente para saludarlos y preguntarles cómo están. Les gusta oirte en su propia lengua. Normalmente hablamos en francés y el enfermero camerunense se lo traduce a su propio dialecto.

Jesús añade: —Realmente el choque fue muy grande, porque la nota fundamental del país es el subdesarrollo. Allí la vida es totalmente diferente a la europea. La propia naturaleza, el ambiente y la cultura te impresionan a medida que los vas conociendo.

—¿Cuáles son vuestras actividades allí?

—En principio sólo las propias de un hospital, es decir, las sanitarias. Este es un sector muy deficiente. Apenas hay instrumental y gente suficiente para ocuparse de todo. Los demás campos también están desasistidos. Hay mucho trabajo disponible en la agricultura, en la asistencia social, en la enseñanza. Nosotros sólo podemos ocuparnos de lo que conocemos, aunque colaboramos con las monjas que llevan la Escuela - Hogar para mujeres, a la vez que nos encargamos un poco de hacer animación rural, promoción de la salud, principalmente: charlas por los pueblos, higiene y cooperación con las escuelas. La medicina por sí sola no es útil. Hay que atender muchas cosas más y, sobre todo, conseguir que la gente entre en contacto con nosotros para prevenir las enfermedades y acercarse a la salud.

—¿No es demasiado trabajo para vosotros dos?

—A pesar de la dificultad de medios, hemos acumulado una experiencia en estos dos años que nos permite atender con diligencia y tiempo suficiente a todos los enfermos que nos necesitan —unas cien visitas diarias— además de colaborar en esas otras tareas.

—¿Qué territorio cubre vuestro hospital?

—Un espacio de 1.200 kilómetros cuadrados de selva con una densidad de unos 10 habitantes por kilómetros cuadrado.

—¿Cuál ha sido la primera reacción del camerunense ante vuestra presencia?

—Primero nos han observado con especial atención y, a continuación, han esperado que los curásemos bien. Realmente no ha habido enfrentamiento. Ellos son muy hospitalarios y, en general, te aceptan bien porque intuyen que quieres ayudarles. Luego, a medida que son atendidos y curados, se acercan más a ti y te ven como necesario y como bueno.

—¿Acuden sólo a vosotros?

—A nosotros y a su brujo, al de su tribu.

—¿Algún choque entre la medicina africana y la europea entre el brujo y el médico blanco?

—Realmente no [illegible] el propio enfermo sabe que hay unas enfermedades que sólo su brujo puede curarle y otras que requieren la asistencia nuestra. Cada cual está en su lugar y nadie se entromete en la labor sanitaria del otro. La medicina tradicional está muy arraigada y es bueno que sea así ya que tiene cosas muy buenas. Lo interesante sería potenciar los aspectos positivos de cada tipo de medicina, al igual que de cada cultura.

—¿Cuánta gente compone vuestro equipo?

—Aparte de nosotros dos, hay dos monjas A. T S., y otra encargada de la farmacia. El hospital está enclavado dentro de una misión en la que hay un sacerdote católico, pero, nosotros nos dedicamos únicamente a tareas asistenciales, sin ningún ánimo de conversión religiosa. Lo interesante es ir perparando a gente de los poblados para que ellos se encarguen de difundir los conocimientos básicos de higiene y sanidad. El pueblo está más cerca de ellos que de nosotros.

—¿Qué logros destacaríais?

—Camerún es un país donde la mortalidad infantil es muy grande y la esperanza de vida muy corta. En nuestra zona, hasta hace diez años que empezó a funcionar el hospital, las cifras señalaban un 120 por 1.000 de mortalidad infantil, ahora ha bajado al 80 por 1.000 y hemos llegado a una esperanza de vida de 46 años, cifra que antes era más baja. Ha mejorado la higiene, ha descendido la mortalidad por plagas y epidemias gracias a la vacunación y se ha conseguido una confianza en el indígena hacia el hospital blanco, tras una labor eficaz más valorada, si cabe, por el hecho de que les cobramos algo de dinero por nuestros servicios. Es poco pero lo suficiente para que él nos considere dignos de crédito y para solventar parte de los gastos. El hospital se financia exclusivamente con sus aportaciones. Las medicinas y los gastos grandes corren a cargo de la ayuda exterior.

—¿Qué continuidad le veis a esta obra cuando vosotros terminéis el proyecto?

—«Medicus Mundi», ya está preparando a otra pareja para que nos sustituya. Está claro que si aquello se abandona se perderían todas las cosas buenas logradas hasta ahora.

—¿Creéis que esta semana de sensibilización sobre los países del Tercer Mundo que estáis llevando a cabo tendrá buenos resultados?

—Creemos que sí. La exposición marcha bien y la gente está empezando a interesarse en estos temas.

Le agradecemos a esta pareja su colaboración con nuestro periódico de cara a dar a conocer una labor necesaria como lo es la suya y esperamos que la continúen como hasta ahora, en bien de los países subdesarrollados.

C. CENTENO

COLEGIO N. FRANCISCO FRANCO

Homenaje a su directora, doña PETRA BLANCO

Doña Petra Blanco ha recibido el aprecio y cariño a través de distintas manifestaciones. La Asociación de Padres de Alumnos en fechas anteriores, y el pasado día 30 de junio, el colectivo de profesores realizó una serie de actos de honor coincidentes con el sentir generalizado.

La faceta más importante a destacar se resume en la entrega de un artístico jarrón adornado con flores.

A continuación se inició una excursión típicamente montañesa, haciendo la primera escala en el Monasterio de San Andrés de Arroyo. En este recóndito y bello rincón, las monjas hicieron sencilla exposición histórico-artística del recinto. Sepulcros, claustro, iglesia. Asimismo sirvieron un exquisito desayuno, donde no faltaron los dulces elaborados en el propio Císter.

La comida de hermandad tuvo lugar en el Parador Nacional Fuentes Carrionas, de Cervera de Pisuerga.

La homenajeada sintió la viva emoción del momento, por parte de los profesores que otorgaron en diferentes actos, sincero reconocimiento a la dedicación prestada durante tantos años.

Posteriormente el autocar se desplazo por la ruta de los pantanos. La alegría se expresó en risas, cánticos y poesía. Todo un derroche de humanismo, de aprecio colectivo a una directora que supo llevar con acertado pulso y generoso corazón, las riendas del colegio nacional «Francisco Franco», de Palencia.

MEDICUS - MUNDI, EN SAN MIGUEL

Anoche se ofreció un recital de canciones por "Brotes de Olivo" y proyección de un audiovisual africano

Dentro de los actos que Medicus Mundi España, ha organizado en Palencia, con motivo de su semana de información y mentalización sobre los países del Tercer Mundo, ayer, a las 8,30 de la tarde, tuvo lugar, en la iglesia parroquial de San Miguel, un recital musical y una proyección audivisual.

En el recital musical intervino el grupo «Brotes de Olivo», de Palencia, qué ofreció un selecto programa de canciones: «Cristo nace cada día», «Vale la pena», «Me hubiera gustado ser» y «Somos la punta de lanza», entre otras, que, por la belleza de las propias canciones en sí, y por la brillantez con que fueron interpretadas, gozaron del interés y aplauso del público.

La proyección audivisual fue ofrecida por los palentinos Jesús Curiel y Mariel García, facultativos de servicio en el Camerún (Africa), que presentaron el interesante documental realizado en el poblado camerunés de Ngovayang, en cuyas tareas hospitalarias - sanitarias ellos intervienen activamente.

El acto resultó, por todo ello, interesante y ameno.

Sigue la exposición - venta de Artesanía del Tercer Mundo, en la sala de exposiciones de la Caja de Ahorros y Préstamos, montada por esta institución internacional de ayuda a los países subdesarrollados.

La Vida en la Provincia

Ecos de la Peña Redonda

Fiestas en Traspeña, Loma y Boedo

Precedidas por un solemne triduo, Traspeña y Loma de Castrejón, han celebrado sus fiestas patronales en honor del Sagrado Corazón de Jesús y San Juan.

En ambos pueblos hemos visto con agrado a familiares y amigos que se han desplazado hasta aquí para compartir con nosotros estos días de fiesta.

En Traspeña, después de la misa solemne, hubo la procesión con el Santísimo Sacramento y la imagen del Corazón de Jesús. Terminados los oficios religiosos se invitó a todos los presentes a un vinillo español.

Por la tarde no podía faltar la partida de bolos, así como el día después.

En Loma se subió procesionalmente desde el pueblo a la iglesia parroquial donde hubo misa solemne con homilía de don Onésimo del Campo.

En las tardes del 24 y 25 hubo concursos de tanga y bolos.

En los dos pueblos hubo instalado un equipo de megafonía que con sus notas musicales daba un aire festivo al ambiente.

En Loma la noche del 24 y 25 hubo baile público.

Esto es, lo que a grandes rasgos, han sido ambas fiestas. Escondida queda la otra faceta del sentimiento, de la alegría, del encuentro de tantas cosas sencillas vividas con ilusión.

FIESTA EN BOEDO

Desde hace varios años se viene celebrando la fiesta de San Cristóbal en Boedo, un pueblo que quedó abandonado hace un tiempo y que nos reunimos los de varios pueblos para celebrar su fiesta.

Este año la fiesta se celebrará el próximo sábado día 3 de julio con el siguiente programa: a las doce, santa misa al aire libre (la iglesia está derrumbada) y seguidamente habrá juegos infantiles hasta la hora de comer. Por la tarde entre el concurso de bolos y otras cosillas pasaremos alegres y divertidos el rato. Os invitamos a uniros a nosotros.

JOSE AUMENTE, Corresponsal

†

EL SEÑOR

D. ANTONIO VALIN GOMEZ

(Industrial de esta plaza)

Falleció en Palencia el día 2 de julio de 1982

A los 82 años de edad

Después de recibir los Santos Sacramentos

— D. E. P. —

La Empresa Panificadora La Flor, S. L.,

Al participar tan sensible pérdida, suplica una oración por el eterno descanso de su alma.

M.C.D.2022

ESTRICTAMENTE CONFIDENCIAL

Calvo Sotelo mantiene el control de UCD

Madrid (OTR PRESS)

En las últimas horas se está produciendo un visible fortalecimiento del «cascarón» de UCD. Los principales dirigentes del partido buscan fórmulas de acuerdo que eviten la descomposición de UCD y las «fugas» en perspectiva se presentan numéricamente reducidas. Las fuentes consultadas por OFF THE RECORD estiman que, para este cambio de signo en la crisis del partido centrista, fue decisiva la votación parlamentaria de la candidatura de Ruiz-Giménez para el cargo de Defensor del Pueblo.

«En la tarde del lunes, UCD pudo desaparecer. Tras la reunión del mediodía, los miembros del Grupo Parlamentario Centrista sacamos la conclusión de que el jefe del Gobierno estaba dispuesto a no aceptar una nueva indisciplina de voto. Nos dimos cuenta de que Calvo-Sotelo estaba dispuesto a marcharse, señala un diputado de UCD. «Lo importante fue que, ante esa situación límite, cada cual hizo inventario y, pese a ser votación secreta, la disciplina de voto funcionó».

La impresión dominante en círculos parlamentarios es que Adolfo Suárez está haciendo menos intransigentes sus posiciones y que puede aceptar vías de arreglo para la supervivencia de UCD. Y que Oscar Alzaga probablemente dejará el partido centrista pero con muchos menos de los 40 diputados que se anunciaban días atrás y esperando al momento en que las «fugas» no tengan consecuencias de grave crisis. «UCD puede ser, ahora mismo, muy poco; pero con realismo es lo único que tenemos, el salvavidas a que agarrarnos», declaraba anoche a OFF THE RECORD un diputado liberal.

INTENSA ACTIVIDAD

El jefe del Gobierno, Leopoldo Calvo Sotelo, que asistirá el día siete de julio, en el hotel Ritz, a la cena de la Fundación para el Progreso y la Democracia (FPD), con una llamativa concurrencia de élites profesionales y universitarias, intensificó en la tarde del miércoles los contactos con los líderes de las distintas tendencias de UCD, en buena lógica para preparar la reunión de hoy del comité ejecutivo.

Por la mañana, Calvo Sotelo se había entrevistado con el presidente del Congreso, Landelino Lavilla. Por la tarde fue especialmente significativo el encuentro, de más de media hora, entre Calvo Sotelo y Juan José Rosón, en los pasillos del Congreso.

RETRASAR EL CONSEJO POLITICO

Según fuentes de la ejecutiva centrista, el jefe del Gobierno y presidente de UCD está «iniciando el despegue» de la que en medios políticos se denomina «operación Leopoldo», consistente en retrasar la fecha del consejo político de UCD, para poder mantener, tras la finalización ayer del periodo de sesiones del Congreso, reuniones personales con los parlamentarios centristas. De prosperar esa tesis, el consejo político se celebraría a finales de julio y no el día 10 como inicialmente se había previsto. A la reunión de mañana del comité ejecutivo seguirán otras varias, para preparar el consejo político.

Otras dos reuniones que se siguieron ayer con interés por los informadores, fueron las mantenidas en el Congreso por Juan José Rosón y Pío Cabanillas; y por Martín Villa y Fernando Abril.

TERMINO EL «MES DE REFLEXION»: DATOS PARA LA HISTORIA DE LA CRISIS CENTRISTA

De no surgir alguna causa de nuevo aplazamiento, hoy se reunirá el comité ejecutivo de UCD, bajo la presidencia de Calvo Sotelo, para estudiar la crisis del partido y buscar fórmulas de recuperación de expectativas electorales. Esta reunión se celebra en un ambiente definido por sondeos muy negativos para UCD, que colocan a este partido por debajo de los 30 escaños de acuerdo con las intenciones de voto, y después de una batalla de «intoxicaciones» informativas desatada tras el desastre electoral del 23 de mayo en Andalucía.

El propio Calvo Sotelo (cuya dimisión ha sido insistentemente reclamada por Rodríguez Sahagún y otros políticos del sector «suarista»), Landelino Lavilla, el expresidente Suárez, Rafael Calvo Ortega, Josep Meliá, Juan Antonio Ortega, Oscar Alzaga, Fernando Alvarez de Miranda, Antonio Fontán, Pío Cabanillas, Muñoz Peirats, Juan José Rosón, Martín Villa, Rodríguez Miranda, Arturo Moya, etc., han sido los protagonistas más destacados por activa o por pasiva del «Parlamento de papel» durante los últimos días.

Los puntos dramáticos de esta contienda interna de UCD, desde el 23 de mayo, es decir, durante el periodo de reflexión reclamado por Calvo-Sotelo, han sido los siguientes:

—La entrevista celebrada, en el palacio de La Moncloa, por la «trinidad» de UCD: Calvo Sotelo, Lavilla y Suárez. Sin acuerdo.

LOS DEMOCRATAS CRISTIANOS

—El rumor de que la fundación Konrad Adenauer y por tanto la DC alemana, apoyaba la conversión de UCD en un partido demócrata cristiano, que se afiliase al Partido Popular europeo y que, bajo el liderazgo de Landelino Lavilla, hiciera de «llave» para la formación de un Gobierno de centroizquierda con el PSOE, tras las próximas elecciones generales.

—La confirmación, por Oscar Alzaga, de su propósito de formar un «partido moderado» o «partido demócrata cristiano», si Adolfo Suárez recuperaba influencia en UCD. Alzaga, líder en su día del sector «crítico» de UCD contra Suárez, es actualmente «asesor especial» del jefe del Gobierno.

EL ULTIMATUM

—La difusión por la cadena radiofónica SER y posterior publicación de «Diario 16», de un supuesto «ultimátum de Suárez»: que los demócratas cristianos se vayan de UCD, que no vuelvan los socialdemócratas, que no entren los liberales de Garrigues y que los «barones» pidan la jubilación anticipada. Los sectores anti-Suárez acusan a Josep Meliá de la «filtración» de ese ultimatum.

—El anuncio de Juan José Rosón de estar dispuesto a asumir cualquier cargo, si el partido lo considera oportuno. Dos rumores por los cenáculos políticos: Rosón a la jefatura de un Gobierno «técnico» para hacer las elecciones generales; o Rosón a la presidencia o a la secretaría general del partido, de acuerdo con Calvo Sotelo, para reconstruir UCD como federación de grupos, «familias», etc.

—La petición pública, de Rodríguez Sahagún a Calvo Sotelo, de que cesara al director general de RTVE, Robles Piquer, por la difusión del documental «Golpe a la turca» en TVE.

—La prolongada conversación, que tuvo lugar en el Congreso, entre Suárez, Rodríguez Sahagún y Pío Cabanillas. Quienes observaban la escena vieron tensión y gestos crispados en el ex presidente.

—El rumor, pronto desmentido, de una solución en forma de triunvirato: Calvo-Sotelo como jefe del Gobierno hasta las elecciones, Suárez en la presidencia de UCD y Lavilla como «cabeza de cartel» electoral.

LA SEGUNDA FILA

—La competencia, sin disimulos, entre el vicepresidente Juan Antonio García Díez y el ministro Luis Gámir por hacerse con el liderazgo del sector socialdemócrata que permaneció en UCD tras la fuga de los «ordoñistas» y la creación del PAD. García Díez apoya totalmente a Calvo Sotelo, en tanto Gámir quiere buscar una vía de acuerdo entre el jefe del Gobierno y Adolfo Suárez.

—Rafael Calvo Ortega, a través de los secretarios provinciales de UCD de Oviedo y Almería, convoca en Madrid una «reunión clandestina» de 32 secretarios provinciales del partido para pedir el regreso de Suárez al liderazgo. Según Ricardo de la Cierva, los asistentes no fueron 32, sino 13 y de ellos sólo 9 eran secretarios provinciales.

—El anuncio de la denominada «operación coroneles» o «segunda generación» de UCD, impulsada por Moya, Ortega, Blas Camacho, Tusell y algunos otros (hasta tres o cuatro decenas de «segundas filas» del partido), para desplazar a los «barones» y «sanedristas».

LA MONCLOA CONTRATACA

—La contraofensiva de Calvo Sotelo, recordando el martes 29 que él fue quien hizo la «coalición inicial que dio el triunfo a UCD en las primeras elecciones». Su perceptible aproximación a Landelino Lavilla y la «filtración» de que no está dispuesto a someterse a la ofensiva del sector «suarista».

—La votación de la candidatura de Ruiz Giménez para Defensor del Pueblo, en la que el Grupo Parlamentario Centrista, pese al sistema de papeleta cerrada, mantuvo casi totalmente la disciplina de voto en el sentido de abstención, pese al voto favorable de Suárez, Rodríguez Sahagún, etc.

DURA OFENSIVA DE RODRIGUEZ SAHAGUN

Desde su «confidencial» semanal «Análisis Político», el ex ministro Agustín Rodríguez Sahagún desgranaba, el 17 de julio, una larga catilinaria contra el Gobierno del presidente Calvo Sotelo:

—«Ha caminado como sobre brasas sobre las mejores oportunidades que se le hubieran podido brindar deliberadamente en un desideratum de fortuna».

—«Ha tenido la ocasión de entronizar a España en la Comunidad Atlántica, culminando un sueño de modernidad secular y, sin embargo, ha rebajado una espléndida oportunidad histórica por la inoportunidad, la opacidad y la carencia de gallardía [...]. Hemos entrado sin condiciones y lo que es peor, sin miramiento».

—«Ha tenido la dramática oportunidad de terminar con décadas de incuria y tragedia en el comercio alimentario de los españoles, pero se dejó podrir, por pasividad política, por la cola, permitiendo la reprobación de cinco ministros, ocultando la carencia de energía y arrojo necesarias para ponerse delante del problema».

—«Ha rehuido la urgentísima tarea de acomodar las necesidades universitarias y científicas de una nación grande y moderna».

—«Aún cuando se ha gozado del regalo de una continuada paz social, se incrementa el número de parados y se disminuye la esperanza de trabajo y recuperación económica».

—«Habiendo hecho de la firmeza un slogan se deja preterir, lo que es una forma de dimisión, en actos patrióticos frente a nuestra bandera y confiesa que le modifican las órdenes e instrucciones dirigidas a sus Fuerzas Armadas».

—«Dejar a la suerte de un día o al infortunio de otro el propio y habitual regimiento, es una forma de conducir el Gobierno que no merece siquiera el nombre de providencialismo».

—«Si el Gobierno de Calvo Sotelo ha dejado algo manifiestamente claro es su falta de fe en sí mismo y su suntuosa presunción de alta cultura».

—«Se ha elegido una despersonalizada faz para la potente personalidad de España».

—«Mundiales, vacaciones, Papa y elecciones. Una sucesión de fiestas es el remedio prescrito a los males de esta hora. Y mientras tanto y hasta entonces, que todo siga igual, en inconmovible ataraxia».

Fuentes de La Moncloa, consultadas por OFF THE RECORD, rehúsan contestar a las acusaciones formuladas por Análisis Político. Sin embargo, las mismas fuentes manifestaron únicamente su sorpresa por el hecho de que un militante de UCD y miembro destacado de la ejecutiva del partido lanzara tan fuertes ataques públicos a su presidente del Gobierno y del partido «fuera de los cauces y reuniones estatutarias».

322 fallecidos por el síndrome tóxico

Madrid, 2 (Efe). — El número total de fallecimientos relacionados con el síndrome tóxico hasta el 1 de julio de este año es de 322. El número total de pacientes hospitalizados hasta el mismo día es de 196, de los que 17 permanecen en UVI, según datos del Plan Nacional para el Síndrome Tóxico.

Como dato comparativo, se señala que la cifra de hospitalizados hasta el 1 de junio era de 234. Asimismo, no se han detectado cambios sustanciales en la situación clínica desde la última evaluación realizada.

Fuertes tormentas sobre Madrid

Madrid, 2 (Efe). — Más de 60 salidas han efectuado los bomberos madrileños durante toda la noche a causa de las fuertes tormentas caídas sobre la capital de España, según ha informado a Efe el parque contra incendios de Madrid.

Según dichas fuentes, no se puede hablar de zonas más afectadas, pues todo Madrid se ha visto afectado por los fuertes vientos y las riadas de agua, aunque ninguna de las intervenciones revistió gravedad, ni en desgracias personales ni materiales, pero los parques de bomberos han tenido que utilizar todas sus unidades.

La policía municipal, por su parte, señaló que la caída de numerosos árboles en distintas calles de Madrid, el desprendimiento de antenas de televisión, deterioro de tendidos eléctricos, y desprendimiento en el revoco de fachadas de edificios, fueron las actuaciones más frecuentes.

Renault 18 GTS.
DINAMICO.

Prestaciones de alta mecánica hecha estilo, dentro del confort más elegante.
Motor de 1.647 cm³. 163 km/h. Consumo de 6 litros cada 100 km. a 90 km/h. Encendido electrónico.
Cinco velocidades. En versiones Berlina y Familiar.
Aire acondicionado en opción.

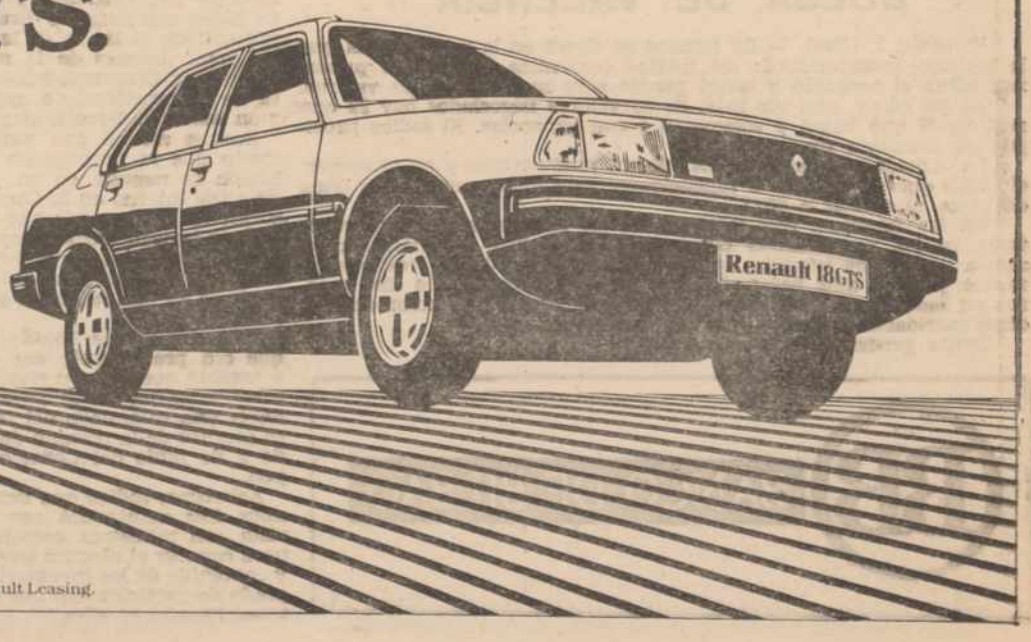

RENAULT 18
Las posibilidades de un estilo.
Financiación: Hasta 3 años con Renault Financiaciones. Leasing: Hasta 3 años con Renault Leasing.

M.C.D.2022

RUEDA DE PRENSA DEL SECRETARIO DE ESTADO PARA LAS COMUNIDADES EUROPEAS

ESPAÑA NO ENTRARA EN LA CEE EN LA FECHA PREVISTA

LA REACCION DE FRANCIA HA SIDO UNA SORPRESA PARA TODOS

Madrid, 2 (Efe). — España no será miembro de pleno derecho de las comunidades europeas el 1 de enero de 1984, según reconoció ayer en rueda de prensa el secretario de Estado para las Comunidades Europeas, Reimundo Bassols.

Bassols dijo que no era realista seguir pensando en esta fecha como la posible de nuestra integración en las Comunidades. Asimismo, señaló que hay que volver a examinar la fecha que se barajaba hasta el momento, ya que la realización del inventario que, según el Consejo Europeo se realizará sobre los problemas que plantea la adhesión española, impide que en la negociación se toquen los asuntos claves.

El secretario de Estado para las relaciones con las Comunidades resaltó que el 1 de enero de 1984 siempre se había considerado como una fecha de referencia y que dada la buena marcha de la negociación no había por qué pensar que pudiera ser más adelante, aunque había que tener en cuenta que las circunstancias de la crisis interna de la propia comunidad podría provocar problemas para mantener esta fecha.

EL CONSEJO DE MINISTROS TOMARA POSICION

Raimundo Bassols señaló también que el Gobierno tomará posición respecto a las últimas circunstancias producidas en el seno de la Comunidad y que afecta a España en el próximo Consejo de Ministros y dijo que en su opinión era impensable y perjudicial desde todos los puntos de vista para nuestro país abandonar en estos momentos la negociación.

Asimismo, Bassols afirmó que la reacción de Francia de proponer la realización de un inventario sobre los problemas que le va a crear a la Comunidad el ingreso de España y Portugal ha sido una sorpresa para todos, para el resto de los países miembros y para España.

El secretario de Estado para las comunidades europeas, que había asistido por la tarde a una reunión informativa con el ministro de Asuntos Exteriores, José Pedro Pérez Llorca, a la que asistieron también el embajador de España ante las Comunidades, Javier Ferran, y el embajador de España en Francia, señaló en la rueda de prensa que en estos momentos no se dispone de todos los datos que se necesitan para hacer una valoración completa de la situación en que nos encontramos con la Comunidad.

Bassols explicó que en el Consejo Europeo había dos posiciones contradictorias e insisió en que se carece de los elementos suficientes para enjuiciar todo el proceso.

Indicó que algunos países de la Comunidad —dijo cuatro pero no citó cuáles— habían rechazado la propuesta francesa en su totalidad aunque estaban de acuerdo en algunos puntos.

DESPUES DE CINCO AÑOS: REFLEXION

Para Bassols, siempre recordando que no dispone de todos los datos, hay una idea clara de que Francia ha tratado de endosar la responsabilidad que supone el retardar la adhesión de nuevos miembros al resto de los países de la Comunidad.

Asimismo, afirmó que es sorprendente que después de cinco años de negociaciones y después de haber cumplido los dictámenes preceptivos al inicio de las negociaciones después de la sollictud en 1977, la Comunidad hable ahora de la necesidad de una reflexión sobre la tercera ampliación.

Bassols afirmó que aunque es cierto que la negociación de adhesión se negocia en un periodo de crisis interna en la Comunidad sorprende que cuando hay un impuso en la negociación, después del acuerdo en el primer trimestre en seis capítulos, la Comunidad se encierre en una reflexión sobre la ampliación.

El secretario de Estado afirmó que era preocupante esa actitud e insistió que era necesario recopilar todos los datos para poder hacer una valoración del verdadero alcance de la reunión del pasade 9 de junio del Consejo Europeo.

Asimismo, indicó que dentro de unos días mantendrá una entrevista con ministros comunitarios para conocer el alcance en teimpo y contenido de los inventarios y el grado de participación que podría tener España en ellos.

BOLSA Y FINANZAS

Cotizaciones de los mercados de valores e impresiones de la jornada facilitados por el BANCO DE BILBAO y la AGENCIA EFE

Correspondiente al día 2 de julio de 1982

BOLSA DE MADRID

BANCOS Y SEGUROS			
Banco de Bilbao	340—4	B. Popular Español	255—7
Banco de Andalucía	408—2	Banco de Santander	312—6
Banco Atlántico	238=	Banco de Valencia	224—6
Banco Central	273—6	Banco de Vizcaya	351—3
B. Español de Crédito	301—4	Banco Zaragozano	236—1
B. Exterior de España	242—3	Bankinter	141—1
Banco Guipuzcoano	252—2	B. I. del Sur	212=
Banco Herrero	595—10	Finanbank	195—5
B. Hispano Americano	313—3	Banco de Fomento	135=
Banco Latino	238=	B. I. de Cataluña	109—45
Banco de Levante	235=	Banco del Noroeste	154=
Banco Pastor	260—6	Banco Urquijo	175—2
		Seguros La Estrella	104=
		U. y Fénix Español	826—4

BOLSA DE BILBAO

Bilbao, 2. (Efe). — La jornada que cierra la tanda semanal se ha vuelto a manifestar negativa al actuar el mercado frente a un ambiente desfavorable que, lejos de reaccionar ante la baja, acentúa la inclinación vendedora para ofrecer un cierre en el que la casi totalidad de las alternativas registradas son de signo contrario.

Existe conciencia en la orientación del sector de Bancos, lo mismo que en el siderometalúrgico, que no han podido sacudir el pesimismo, sin que las contadas diferencias favorables que presentan los corros eléctrico y químico sean suficientes para borrar la impresión negativa que ha merecido la sesión.

El cierre tampoco disimula el predominio de la posición vendedora, constituyendo excepción los valores que son objeto de demanda.

Indice general tras la sesión de hoy: 96,92 —1,40. Suben 4, bajan 25, repiten 40.

BOLSA DE BARCELONA

Barcelona, 2. (Efe). — El comportamiento del mercado bursátil barcelonés, no varió en absoluto en relación a estas últimas jornadas. Prosigue el predominio vendedor ante el retraimiento de que da muestras la demanda, por lo que las bajas son de carácter generalizado y en algunos casos incluso de cierta importancia.

Al cierre, no se observaban síntomas de cambio.

Por sectores, Cementos, Construcciones, Inmobiliarias, Alimentacón y Bancos Comerciales han sido los grupos más afectados por la corriente vendedora.

Siderometalúrgicas, Químicas y Eléctricas, continúan dando muestras de debilidad, al actuar la oferta de forma generalizada, ocasionado bajas de cierta importancia.

Servicios, Varios, Textiles y Papeleras también experimentaron un notable retroceso, debido en gran parte a la debilidad de que dan muestras algunos de sus valores punteros.

En total se contrataron 92 clases de acciones de las que 9 suben, 52 bajan y 31 no varían. El índice general ponderado cede 1'36 puntos y se sitúa a 88'94 y en base 1-1-63 cede 1'75 y cierra a 114'26.

BOLSA DE VALENCIA

Valencia, 2. (Efe). — La semana se cierra en la misma línea que le ha sido característica: las fuertes corrientes vendedoras presionan sobre el conjunto y hacen perder a la mayoría de los valores.

Es así cómo, una vez más, de 43 valores negociados hay 22 que repiten, 17 que bajan y solamente 4 con ganancias. El índice prosigue su paulatino descenso.

La actividad es ecasa en los valores inudustriales y en el comercio todo queda reducido a repeticiones. Telefónica continúa su línea de bajas, al cotizar a 66.

En las finanzas, hay repeticiones, en un ambiente equilibrado, tanto en las nmobiliarias como en la inversión mobiliaria, pero siguen las fuertes pérdidas en el grupo bancario, donde tres valores repiten y otros diez bajan. Las pérdidas mayores son de diez enteros en Banesto y Santander. Otros, como Popular, pierden ocho y otras cantidades menores, entre seis y tres puntos.

Indice general: 93'01, baja 1'44.

BB BANCO DE BILBAO

El Personal

Madrid (OTR PRESS)

RODOLFO MARTIN VILLA, vicepresidente del Gobierno para Asuntos Políticos, está convencido de que «UCD sufre el desgaste que están sufriendo todos los Gobiernos europeos, todos los partidos que gobiernan, derivado fundamentalmente de causas económicas y no políticas». Martín Villa Cree que es conveniente para el partido el que permanezca al frente del mismo Leopoldo Calvo Sotelo. Sin embargo, Martín Villa se opone a lo que él llama la institucionalización del triunvirato —Calvo Sotelo, Suárez y Lavilla— como figura de Gobierno. «No me parece serio, ni una fórmula hábil y práctica. Sería —añade— —la expresión clarísima de que, otra vez, UCD ha sido incapaz de dar con una solución mejor o peor, pero una solución clara».

FEDERICO ESTEVE, presidente de Transmediterránea, manifestó, en el acto inaugural de la nueva línea marítima de esta compañía que une la ciudad francesa de Sete con Palma de Mallorca, su deseo de que este nuevo lazo de unión entre ambos países «sea algo más que un modo distinto de viajar» y se convierta «en una forma de enriquecer la comunicación a todos los niveles y en una alternativa con rostro humano al vertiginoso deterioro que en las relaciones personales se están produciendo en los hombres de nuestro tiempo». La nueva línea marítima Palma-Ibiza-Sete fue inaugurada por el subsecretario de Transportes, Turismo y Comunicaciones, Carlos Merino.

ANTONIO GARRIGUES WALKER, presidente de la Federación de Clubs Liberales, prepara en estos días una declarción ideológica, a modo de programa electoral, que defina el partido que lidera. Antonio Garrigues presentará este ideario en la reunión que los Clubs liberales celebren el próximo día 13. El Congreso constituyente del partido se celebrará en octubre.

MIGUEL ANGEL ECED, director general de Correos y Telecomunicaciones, sale al paso de las críticas de la opinión pública con respecto a los retrasos que supuestamente sufre la correspondencia. Miguel Angel Eced ha asegurado en una reciente entrevista que «las únicas cartas que no llegan sor las que no se escriben». El director general de Correos se ha referido también al atraco sufrido en las instalaciones centrales de Madrid y que supuso un botín de más de cien millones de pesetas. Eced manifiesta que no se puede eliminar al ciento por ciento las posibilidades de un atraco, «pero lo que siempre tienen en mente es disuadir a los posibles atracadores limitando al mínimo el botín que podrían conseguir con un golpe».

JEESUS AGUIRRE, esposo de la duquesa de Alba, hombre vinculado al «holding» de Rumasa, ha sido nombrado consejero del Banco Atlántico. En esta entidad Rumasa posee, por vía directa e indirecta, un 56 por ciento del capital, la misma participación que en el grupo bancario tiene en Banco Condal y un 5 por ciento menos que el Banco General.

NOTA OFICIAL DE IBERIA

Desmiente la percepción de comisiones por la compra de aviones Boeing

Madrid, 2 (Efe). — Iberia, Líneas Aéreas de España desmintió ayer en una nota oficial la percepción de comisiones por compra de aparatos Boeing.

Con esta información, la entidad aérea pretende aclarar las diferentes interpretaciones que distintos medios de comuncación han realizado del anuncio público hecho por la compañía aeronáutica norteamericana Boeing sobre el pago de comisiones por la venta de aviones a diferentes compañías aéreas.

Iberia, entre otras cosas, puntualiza:

—Que para la incorporación a su flota Iberia decide en 1971 incorporar un total de 29 Boeing 727.

—En las conversaciones iniciales entre Boeing e Iberia se acuerda que estas se realicen sin intermediación alguna, aceptando la firma norteamericana reducir sobre el precio final de la venta la cantidad que inicialmente Boeing tenía asignada para el pago de la comisión a su representante en España.

—Años después de la operación de compra y a pesar del acuerdo prebio se tuvo conocimiento por Iberia que Boeing Company había abonado a su representante legal en España Tecnavia, S. A., la suma de 3,3 millones de dólares en concepto de comisiones por la mencionada compra.

—Ante este anuncio Iberia decide presentar una demanda de carácter civil contra Boeing Company ante el Tribunal de Columbia. Esta demanda se produjo en enero de 1980 y en ella participó por motivos similares el Import-Export Bank, como entidad financiera de la citada operación de compra.

—En el acto de conciliación previ a la causa Iberia, la entidad financiera y Boeing Company llegan a un acuerdo por el que la compañía norteamericana se compromete en lo que se refiere a Ibera a pagarle los 3,3 millones de dólares que había abonado a su representante legal en España en concepto de comisión.

Este acuerdo está ratificado por el juez de la corte de Columbia y el pago de esta cantidad será satisfecho por Boeng Company a Iberia mediante la expedición de un credit memorándum por docho importe.

—Tanto en el acta de conciliación como en documentos privados Boeing Company deja constencial de que en ningún momento se haya actuado de mala fe y de que no ha abonado cantidad alguna a ningún representante de Iberia o de estamento público que pueda tener capacidad decisora sobre la compra de aviones.

—De la misma manera, y desde que se inicia el primer acuerdo con Boeing Company, las relaciones entre ambas empañías se llevan a cabo de forma directa y sin que medie comisión a intermediario alguno por las operaciones realizadas.

ETA UTILIZA LAS CARTAS COMO METODO DE CAPTACION DE MILITANTES

Madrid, 2 (Efe). — ETA Militar ha venido utilizando desde hace más de un año el sistema de captación de militantes por medio de la expedición de cartas personales a jóvenes de las comarcas rurales de Vizcaya.

Esas misivas, en las que citan a los jóvenes que las reciben para entrevistarse con dirigentes de ETA Militar en el llamado "Euzkadi Norte" (país vasco-francés), son portadas y entregadas individualmente en mano a sus destinatarios por simpatizantes o familiares que ignoran el conenido de lo transportado, según ha trascendido a la agencia Efe en fuentes fidedignas.

Se desconoce el resultado de la campaña de captación por este nuevo procedimiento que tiene por objeto dificultar el control policial de eventuales futuros activistas. Este mismo sistema de envío de correspondencia en mano fue descubierto y hecho públic por la policía en Alava.

M.C.D.2022

REUNION DEL COMITE EJECUTIVO DE UCD

DOCUMENTO DE ARIAS SALGADO Y ABRIL "FRENTE A LA DERECHA TRADICIONAL DE AP"

Madrid, 2 (Efe). — A las diez en punto de la mañana ha comenzado la reunión del comité ejecutivo de UCD, que preside Leopoldo Calvo Sotelo.

La reunón, que ha provacado una gran expectación, estará dedicada a estudiar diversas propuestas para salir de la actual crisis del partido del Gobierno, así como los acuerdos que permitan superar la división de los diferentes sectores del centrismo.

Asiten a la reunión del ejecutivo la mayor parte de los miembros de este órgano centrista.

La reunión se ha iniciado con un informe del presidente Calvo Sotelo y posteriormente intervendrán otros miembros del ejecutivo.

DOCUMENTO DE RAFAEL ARIAS SALGADO Y FERNANDO ABRIL

Madrid, 2 (Efe). — Durante la reunión que está manteniendo esta mañana el comité ejecutivo de UCD, dedicado a estudiar las posibles salidas a la crisis del partido en el Gobierno, Rafael Arias Salgado, ministro de Administración Territorial, y Fernando Abril Martorell, presentarán un informe en el que se contemplan las líneas básicas preconizadas por este sector para UCD.

Arias Salgado y Abril Martorell son dos hombres considerados próximos al ex-presidente Suárez.

El documento dice en síntesis, lo siguiente:

Consideraciones previas.

—El fracaso electoral en Andalucía es una consecuencia de la insuficiente diferenciación de la vieja direcha que ha permitido un enorme avance de la izquierda.

—La cuestión de personas, en todo caso, es posterior a una sincera y coherente asunción de lo que realmente está en juego, que en la concepción, ideología y espacio político de UCD.

—Rechazo de cualquier forma de mayoría natural o gran derecha.

—Marcar las diferencias precisas con la derecha tradicional española, representada en AP.

—Intensificar el proceso de institucionalización de UCD, fortaleciendo su organización unitaria y descentralizada con implantación en toda la geografía española. representada en AP.

En el documento se preconiza que UCD asuma sin reservas que es un partido democrático, moderno, de raíz popular, interclasista, de afilación masiva, alejado de cualquier planteamiento elitista aristocratizante.

"Hay que servir a UCD, señala el documento, en lugar de servirse de UCD para fines singulares"

Más adelante se afirma que los viejos partidos de cuadros, elitistas y caciquiles son inservibles hoy.

"UCD es hoy no del poder, sino de sus afiliados y de sus militantes, porque se ha empezado a despegar de las estructuras de poder del Estado y a tener vida propia"

Conclusiones:

Las más importantes de las conclusiones presentadas son las siguientes:

—Defender UCD como organización política unitaria descentralizada, fortaleciendo, en partcular, los órganos provinciales y regionales.

—Se rechaza cualquier posición que, expresa o implícitamente, conduzca a concebir UCD como una Federación de partidos o como una formación política con tendencias organizadas.

—Condenar y, por tanto, proceder a eliminar todos los supuestos de doble militancia, en especial, los que constituyen infraestructura para lanzamiento de otras opciones políticas.

—Respetar escrupulosamente los estatutos vigentes del partido.

—UCD comparecerá a las próximas elecciones generales en solitario y rechaza, en consecuencia, cualquier coalición preeelectoral.

—En la confección de las listas electorales se respetará los estatutos, y se rechaza el concepto de independiente impuestos desde arriba.

—Elaborar un plan de estrategia electoral para evitar la ocupación del espacio electoral centrista por el socialistmo, y desenmascarar la incoherencia de AP que lejos de representar a la vieja derecha pretende hacer otra UCD única y exclusivamente en unción de ambiciones personales de poder.

tervino Rafael Calvo Ortega y continuaron otros miembros del Comité Ejecutivo en una línea de exposición general de la situación.

MARTIN VILLA DESMIENTE QUE PRETENDA OCUPAR LA SECRETARIA GENERAL DE UCD

Madrid, 2. (Efe). — Rodolfo Martín Villa ha desmentido en el curso de la reunion que mantiene esta semana el Comité Ejecutivo de UCD, la existencia de un supuesto pacto, por el que el vicepresidente primero del Gobierno ocuparía la Secretaría General del Partido, según ha señalado en un receso de la reunión, Iñigo Cavero.

El secretario general de UCD indicó a los informadores que hasta el momento se habían presentado una propuesta del presidente del Gobierno y de UCD, así como otra de Rafael Arias Salgado.

También han intervenido Calvo Ortega y otros miembros del Ejecutivo sobre cuestiones generales.

Iñigo Cavero, que calificó los debates de muy claros, señaló que el presidente del Gobierno, Leopoldo Calvo Sotelo, había enviado un telegrama al ex presidente Suárez para que participe en una comisión permanente.

Añadió Iñigo Cavero que nadie ha dicho aún que abandona el partido e indicó que es posible que la reunión se prolongue el sábado y tal vez el domingo e, incluso, que haya otra reunión del Ejecutivo antes de la celebración del Consejo Político.

SARRAGA: «ESTAMOS EN LOS PROLEGOMENOS

Madrid, 2. (Efe). — Juan Manuel Sarraga, miembro del Comité Ejecutivo de UCD manifestó a Efe a la una de la tarde, que «todavía estamos en los prolegómenos y hasta la tarde no creo que se entre en el fondo de la cuestión».

La reunión del Comité Ejecutivo, añadió Sarraga, comenzó con la exposición, por parte de Rafael Arias Salgado, del documento presentado conjuntamente por él y Fernando Abril. Después in-

PROPUESTA CALVO SOTELO PARA RESOLVER LA CRISIS

Madrid, 2 (Efe).—El presidente de UCD y del Gobierno, Leopoldo Calvo Sotelo, ha hecho una propuesta al Comité Ejecutivo de su partido en la que manifiesta su decisión de poner a disposición de los órganos del partido su cargo, si fuera necesario para resolver la crisis del partido.

ACCIDENTE FERROVIARIO EN BUSTARVIEJO

EL "TER" ALCANZO AL EXPRESO "PUERTA DEL SOL"

Madrid, 2. (Efe). — El Gabinete de Información y Relaciones Externas de Renfe ha facilitado a «Efe» la siguiente nota sobre el accidente ferroviario ocurrido hoy en la provincia de Madrid:

El Ter Burgos-Madrid ha alcanzado a los 10'28 horas de esta mañana al expreso «Puerta del Sol» París-Madrid, en las proximidades de Bustarviejo (línea Madrid-Burgos por Aranda).

Por el momento se desconocen las causas de esta colisión que ha producido algunos heridos.

Debido a la fuerte tormenta habida en la madrugada de hoy, algunas señales de esta línea habían quedado inutilizadas por lo que el Ter circulaba con «marcha a la vista», lo que le obliga a llevar una velocidad tal que permita su detención 50 metros antes de cualquier obstáculo que pueda haber en la vía».

EL MAQUINISTA APRISIONADO PUEDE HABLAR Y SUS LESIONES, AL PARECER, NO HACEN TEMER POR SU VIDA

Madrid, 2. (Efe). — El maquinista del tren «Ter», que se encuentra aprisionado entre los hierros de la unidad que ha chocado con el expreso «Puerta del Sol», puede hablar y sus lesiones, en una primera impresión, no hacen temer por su vida.

Según han informado a «Efe», fuentes del Ayuntamiento de Bustarviejo, uno de los alguaciles que se ha desplazado al lugar del suceso, ha indicado que el citado maquinista aparenta una conmoción cerebral y se queja de opresión en el estómago y en un brazo.

Los trabajos de rescate son lentos por la dificultad para utilizar soplletes, toda vez que el calor desprendido podría lesionar al empleado lesionado.

Por lo que respecta a los dos o tres viajeros contusionados, las mismas fuentes han señalado a «Efe» que han sido atendidos en el mismo lugar de los hechos por sanitarios de la «Cruz Roja» tres de cuyas ambulancias se encuentran en las proximidades y, aparentemente, no precisarán ser conducidos, al menos con urgencia a centros asistenciales.

Diez millones EN SANCIONES DEL MINISTERIO DE AGRICULTURA POR FRAUDES O ADULTERACIONES

Madrid, 2 (Efe). — El Ministerio de Agricultura, Pesca y Alimentación ha impuesto sanciones por un importe de casi diez millones de pesetas, durante el mes de junio, por fraudes o adulteraciones en los productos alimenticios.

A estas sanciones hay que añadir las del Ministerio de Sanidad que, en el mismo período, ha recibido en multas casi cinco millones de pesetas.

Las más importantes sanciones del Ministerio de Agricultura, Pesca y Alimentación han recaído en Aceitera del Maresme, S. A., de Vilasar de Mar (Barcelona), —pesetas 4.719.000— por mezcla de aceites de oliva con aceites de semillas; Alberto Cairo Arquer (Badalona) —3.076.425 pesetas— por mezcla de aceite de oliva con aceites esterificados o de síntesis, en Francisco Vivar García del Bello, de Valdepeñas (Ciudad Real) —327.800 pesetas—, por empleo de aditivos en el vino no autorizados.

El resto de las sanciones se distribuye en numerosas partidas de menor importe por motivos similares, defectos de calidad y falta de sello reglamentario en los jamones.

LAS CUEVAS DE ALTAMIRA CONTINUARAN ABIERTAS EN JULIO Y AGOSTO

Santander, 2. (Efe). — La Dirección de las Cuevas de Altamira ha informado de que dichas Cuevas permanecerán abiertas durante los meses de julio y agosto.

Las mismas fuentes han asegurado que las Cuevas continuarán abiertas hasta el 22 de agosto, fecha en la que se tomará alguna decisión sobre las medidas a realizar en los meses siguientes, en lo que se refiere a visitas diarias y cupos de personas.

Un grupo de expertos dirigidos por el catedrático, Eugenio Villar, estudia la posibilidad de que la presencia del hombre altere el microclima de la Cueva. A partir del 22 de agosto, se decidirá si se continúan las visitas de acuerdo con el resultado de dichos estudios.

†

EL SEÑOR

DON ANTONIO VALIN GOMEZ

(Industrial de esta plaza)

Falleció en Palencia el día 2 de julio de 1982

A los 82 años de edad

Después de recibir los Santos Sacramentos

—D. E. P. —

Su apenada esposa Justina Rodríguez Zamora; hijas Antonia, Carmen, Luisa y Rosario Valín Rodríguez; hijos políticos Anselmo Poncio, Félix Ortega y José-Leopoldo Herrero; hermanos; hermanos políticos; nietos María Antonia y María Flor Poncio, Carmen-Luisa, Antonio, Luis y Fernando Ortega, María del Rosario, José-Leopoldo, Jesús y Miguel Angel Herrero; nieto político, sobrinos, primos y demás familia,

Suplican una oración por el eterno descanso de su alma.

Funeral: Día 3, a las 4'30 de la tarde y a continuación la conducción del cadáver al Cemetenrio.
Misa de familia: Día 3, a las 8'30 de la tarde.
Iglesia parroquial: Santa Marina.
Casa mortuoria: Calle Mayor Principal, núm. 3, 1.º, izda.

M.C.D.2022

ARGENTINA

EL PRESIDENTE BIGNONE LEVANTA LA VEDA POLITICA

CONMEMORACION DEL OCTAVO ANIVERSARIO DE LA MUERTE DE PERON

Buenos Aires, 2 (Efe).—El presidente argentino, general Reynaldo Bignone, ha anunciado que asume el Gobierno con una misión clara y concreta: institucionalizar el país para antes de marzo de 1984.

Ha sostenido que ya ha tomado la decisión de levantar la prohibición existente sobre las actividades políticas y que de inmediato se adecuara la legislación vigente a tal fin.

En otro pasaje de su alocución, ha añadido que estaba convencido de la necesidad de reencauzar el sistema y ha destacado que su Gobierno va a organizar, rápida y enérgicamente, una economía de producción opuesta a la estructura especulativa que ha afectado las bases de la economía nacional y la paz social.

REFORMA MONETARIA

El nuevo presidente argentino ha aclarado que, para ejecutar este cambio, se pondrán en acción mecanismos que permitan una reactivación de la economía dirigida a eliminar la desocupación y aumentar la productividad.

En materia de finanzas, ha afirmado que cree ineludible el efectuar una reforma monetaria y financiera que coloque a todo el sistema al servicio de la recuperación de los sectores productivos y del empleo.

DERECHOS SOBRE MALVINAS

Al abordar la cuestión de los archipiélagos australes, Bignone ha reafirmado que en todo lugar y ocasión, mantendrán inquebrantablemente la defensa de sus derechos sobre las islas Malvinas, Georgias y Sandwichs del Sur, que deben retornar al seno de la patria. "En tanto no lo hagan, nuestra soberanía está herida y agredida".

Para finalizar ha expresado que "la actual situación sólo se resolverá favorablemente si actuamos con vocación de armonía y con la mejor buena fe, no debiéndose esperar de todos modos, resultados espectaculares inmediatos".

SE CONMEMORO EL ANIVERSARIO DE LA MUERTE DE PERON

Buenos Aires, 2. (Efe).—Unas tres mil personas participaron ayer en el cementerio de Chacarita en el acto con que el justicialismo rindió homenaje a su fundador, el ex presidente Juan Perón, en el octavo aniversario de su fallecimiento.

Este acto conmemorativo ha coincidido con el denominado levantamiento de la «veda política», de acuerdo con la promesa formulada por el presidente argentino, Reynaldo Bignone, según la cual las restricciones a los partidos políticos desaparecerían en el mismo momento de su toma de posesión como presidente.

Presidieron el homenaje las máximas figuras del peronismo político y sindical, entre quienes se encontraban el vicepresidente del Consejo Nacional, Deolindo Bittel, el secretario general de las 62 Organizaciones, Lorenzo Miguel, y el líder gremial, Saúl Ubaldini.

IRAN SUSPENDE SUS RELACIONES DIPLOMATICAS CON ALEMANIA

Bonn, 2 (Efe).—Irán ha decidido suspender, por el momento, sus actividades diplomáticas y consulares con la República Federal de Alemania como protesta por la expulsión de ciudadanos iraníes a cargo de las autoridades germano-occidentales.

Antes de darse a conocer esta noticia, publicada por el Ministerio de Asuntos Exteriores iraní, el embajador de Teherán en Bonn se había quejado públicamente del progresivo empeoramiento de las relaciones bilaterales y había amenazado con dejar de ocuparse de los refugiados iraníes antijomeinistas, a los que comparó con terroristas.

La expulsión de iraníes por las autoridades alemanas siguió a una batalla campal en la ciudad de Maguncia, entre iraníes jomeinistas y manifestantes antijomeinistas, en la que hubo numerosos heridos.

Guatemala

ESTADO DE SITIO CONTRA LA GUERRILLA

PENA DE MUERTE POR ACTIVIDADES SUBVERSIVAS

Guatemala, (Efe).—El Gobierno de Guatemala ha declarado oficialmente el estado de sitio en todo el país, ha restringido las garantías individuales y ha anunciado la pena de muerte para secuestradores, genocidas secuestradores aéreos y terroristas.

Este estado de sitio, decretado por el Gobierno guatemalteco mediante un decreto-ley, durará treinta días y servirá para luchar contra el terrorismo y los guerrilleros.

Durante la vigencia del estado de sitio, el presidente de la República dictará, a través del Ministerio de Defensa, los acuerdos que juzgue convenientes.

SUSPENSION DE ACTIVIDADES SINDICALES

Otras medidas adoptadas son la suspensión de las actividades sindicales. Por su parte, las autaridades militares, sin necesidad de mandamiento judicial, podrán ordenar la detención de cualquier persona sospechosa de conspirar contra el Gobierno constituído, de alterar el orden público o de realizar acciones que tiendan a ello.

De la misma manera, se podrá ordenar la detención de personas que pertenezcan o hayan pertenecido a entidades internacionales que sustenten la filosofía del marxismo-leninismo.

Para finalizar, este decreto señala que, al suspenderse las garantías, las autoridades militares podrán ordenar el registro de domicilios y de cualquier lugar cerrado, disolver por la fuerza cualquier reunión o manifestación y prohibir la circulación de vehículos cuando lo considere necesario.

VIGILANCIA DE TENENCIA DE ARMAS

Mediante otros dos decretos, el Gobierno ha prohibido la tenencia de armas, explosivos o materiales similares, excepto las que aporten aquellas personas o unidades de autodefensa civil organizadas y autorizadas por el Ministerio de la Defensa Nacional.

Como consecuencia del Estado de sitio, el Gobierno restringe las garantías contempladas en el estatuto fundamental que se refieren a la libre emisión del pensamiento.

La última vez que se implantó el estado de sitio en Guatemala fue hace doce años, durante el Gobierno del general Carlos Arana Osorio, en 1970.

CREAR TRABAJO ES LABOR DE TODOS

REAL DECRETO POR EL QUE SE REGULAN DIVERSAS MEDIDAS DE FOMENTO DEL EMPLEO.

Medidas que afectan a la modalidad de contratación, que atañen a los contratos temporales, contratos a tiempo parcial y contratos en prácticas y para la formación.

Medidas que afectan a grupos de trabajadores desempleados, como los que hayan agotado las prestaciones de desempleo o que tengan responsabilidades familiares, minusválidos y mujeres con responsabilidades familiares.

Subvenciones: Medidas que fomentan la creación de empleo.

Trabajos de colaboración social, sistema por el que se establece la colaboración entre el INEM y las Administraciones Públicas, pudiendo éstas utilizar trabajadores acogidos a prestaciones por desempleo para la realización de trabajos o servicios de utilidad social.

El Ministerio de Trabajo y Seguridad Social contempla importantes bonificaciones y subvenciones a todas las empresas y Administraciones Públicas que adopten dichas medidas en orden al fomento del empleo.

Infórmese en las Delegaciones Provinciales de Trabajo y en las Oficinas de Empleo.

Crear trabajo es labor de todos.

Ministerio de Trabajo y Seguridad Social.
TRABAJAMOS PARA DAR TRABAJO

M.C.D.2022

ESPAÑA-82

Los belgas, triunfo moral, para los rusos, los puntos

Los belgas, con el ataque oxidado

RUSIA DECEPCIONO

Bélgica fue superior, pero no supo remontar el gol ruso

RUSIA, 1; BELGICA, 0

Barcelona. (Efe).—«Nou Camp», unos 50.000 espectadores, en noche calurosa, cielo despejado, con una temperatura de 32 grados.

Arbitro: Michel Vautrot, de Francia, auxiliado en las bandas por Charles Corver, de Holanda, y Antonio Da Silva Garrido, de Portugal. Labor sin complicaciones, facilitada por el comportamiento de los jugadores. Mostró tarjeta amarilla a Bessonov.

Alineaciones:

Unión Soviética (camistea blanca, pantalón blanco y medias blancas): Dasaev, Borovski, Chivadze, Baltacha, Demianenko, Shengelia, Bessonov, Gavriloz, Oganesian, Bal y Blokhin.

Darselia releva a Bal a los 87 minutos, y a los 90,Rodionov entra por Shengelia.

Bélgica (camiseta roja, pantalón rojo y medias rojas): Munaron, Renquin, Luc Millecamps, Meeuws, De Schrijver, Coeck, Vercauteren, Verheyen, Vandermissen, Vandenbergh y Ceulemans.

A los 65 minutos, Marc Millecamps sustituye a De Schrijver, y dos después, Czerniatynski a Vandermissen.

Goles:

1-0. 48 minutos. Oganesian, a pase de Gavrilov, marca de tiro a media altura desde el punto de penalty.

Jugadas destacadas:

Primer tiempo:

8: Blokin lanza una falta cer-

8: Blokhin lanza una falta cer- y Shengelia no llega por centímetros al remate.

14: Córner contra los soviéticos, con disparo sin ángulo de Vandenbergh que para Dasaev.

18: Fallo defensvo soviético a la salida de un córner y Varcauteren remata desviado.

21: Buen empalme de Ceulemans, en posición forzada, a pase de Vandermissen desde el lado derecho.

30: Buen pase de Verheyen a Ceulemans, que tira alto.

37: Bonita colada de Blokhin, cuyo centro no aciertan a rematar Shengelia ni Demianenko.

43: Falta contra Bélgica, que termina en las manos del meta, después de varios rebotes.

Segundo tiempo:

2 minutos: Vandenbergh, sólo ante el meta Dasaev, dispara muy desviado

14: Centro de Bessanov desde la derecha y Shangelia cabecea fuera en buena posicion.

26: Internada de Blokhin por el lado izquierdo, pero su disparo sale alto.

28: Falta a Dasaev por dar más de cuatro pasos en el área. Lanza Verhayen y empalma raso Varcauteren, rechazando el meta Dasaev.

31: Disparo de Ceulemans, que desvía a córner Demianenko.

32: Nueva internada de Blokhin por la izquierda, que desbarata la defensa belga.

33: Centro de Verheyen y cabezazo de Vercauteren, que sale rozando el larguero.

40: Córner contra Bélgica. Lo tira Blohkin y cabecea Bessonov demasiado cruzado.

DECEPCIONO RUSIA

Barcelona. (Por Emilio López Vallis, de «Efe»).

Pese a vencer por un solitario gol de Oganesian a los belgas, la URSS fue la gran decepción de la segunda fase barcelonesa del Mundial-82.

El triunfo de la URSS resultó, además, totalmente injusto, ya que Bélgica fue superior, pero los belgas, que pudieron empatar fácilmente en la segunda parte, tienen oxidado su fútbol de ataque a fuerza de perfeccionar el centro del campo y las tácticas defensivas en sus clubs.

La seleción de la URSS, a la que se esperaba con auténtica expectación, como lo demostró la buena entrada en el Nou Camp, resultó una selección vulgar, con un fútbol rampión, en exceso horizontal, descompensado en ataque y embarullado en defensa. No mereció la victoria y muy mal lo va a pasar frente a Polonia como no mejore milagrosamente en menos de 72 horas.

A la URSS la salvó esta noche la seguridad de Dasaev, la autoridad de Baltacha en los cruces, el fútbol sacrificado de Oganesian y algunas cosas de Shengelia y Blokhin, éste último tocado desde el minuto 11 de la primera parte. Muy poco balance, en definitiva, para un equipo que vino al Mundial-82 con aureola de semifinalista y que no jugó mal en la primera fase.

Ahora sólo falta saber si ésto fue mala cosecha futbolística de una noche o si, por el contrario, la URSS será la gran decepción del Mundial. Lo sabremos frente a Polonia el domingo cuando los rusos tengan que demostrar realmente lo que valen si quieren meterse en el grupo de los cuatro aspirantes a campeones del mundo.

De salida, Bélgica sorprendió con un planteamiento arriesgado, buscando sorprender a la URSS. Con esta tónica se llegó al primer cuarto de hora y a partir de ese momento se niveló algo el dominio. No obstante, al filo de la media hora Bélgica volvia a mandar en el campo, y Ceulemans era la pesadilla de los rusos, que no acertaban a sujetar el ataque belga, no demasiado numeroso pero sí rápido y con ganas de gol.

Contra todo pronóstico, algo que ya va siendo habitual en los grupos de Barcelona, quien mejor jugó en este periodo fue Bélgica, y la sorpresa la constituyó el mal juego de los rusos, un equipo del que se esperaba mucho y que en cambio no ofreció ni arriesgó absolutamente nada, siendo sus jugadores silbados por su falta de buen fútbol.

En cambio, Bélgica ofreció una imagen totalmente distinta que frente a Polonia. Sus jugadores volvieron a emplear perfectamente la táctica del fuera de juego, se mostraron superiores hombre a hombre a los rusos y, si fallaron algo, fue en el tiro a puerta, algo que ya es normal en sus equipos, todos ellos marcados por estilos casi al cien por cien destructivos.

Tras el descanso, la tónica inicial fue más o menos igual que en los primeros 45 minutos y a los dos escasos Dasaev tenía que poner orden a gritos en una defensa insegura y nerviosa.

A partir de aquí la URSS reaccionó y en su primer ataque peligroso de la noche, casi el único, Oganesian lograba a los tres minutos el uno a cero que significaba el billete de regreso para los belgas y mantener las ilusiones de los rusos. Los belgas, no obstante, continuaron juchando hasta el final como si con un simple empate fueran a pasar a semifinales.

La nota destacada de la noche fue que en el minuto 25 los graderíos abroncaron el fútbol horizontal e inefectivo de los rusos, llegando incluso a las palmas de tango. Fue un digno final para un mal partido y para una URSS totalmente decepcionante.

Los rusos y los belgas

Barcelona. (Efe). — La selección nacional de la URSS actuó, en su encuentro ante Bélgica, con la gran seriedad que la caracteriza, aunque confirmó que su fuerte no es el ataque y que su posibilidad de culminar las jugadas ofensivas con goles le cuesta mucho en relación a lo potente que es el conjunto.

El técnico: Inexplicablemente, y por amarrar el resultado, que no la calificación para las semifinales, Constantin Beskov tomó excesivas precauciones defensivas, máxime teniendo en cuenta que los soviéticos no sólo estaban obligados a ganar, sino también a golear, por el 3-0 de Polonia a los belgas.

BELGICA: SIN DELANTEROS

Barcelona. (Efe). — Bélgica, a pesar que conocía que sus posibilidades eran escasísimas, ha salido a jugar de verdad. Ha sido capaz, a base de acumular hombres, de adueñarse del centro del campo y ha vuelto a demostrar que la vanguardia no es lo mejor del equipo. A pesar de dominar, la selección belga ha perdido frente a Rusia.

El entrenador belga, Guy Thys, ha planteado el encuentro para contener a los soviéticos en el centro de la parcela, y lo ha conseguido. Pero se ha olvidado de la delantera. Allí, un Vandenbergh torpe y desasistido no ha podido hacer rentable el trabajo de sus compañeros en la zona ancha.

Munaron: Bien, el gol, imparable.

Renquin: Mejor que contra Polonia, se ha sumado al ataque.

Millecamps: Bien, con solidez.

Meeuws: El más flojo de la zaga.

Coeck: Sólo discreto.

Vercauteren: Incisivo y sin puntería.

Ceulemans: No ha podido desprenderse de su marcador.

Vandenbergh: Torpe y desasistido.

Verheyen: Peleón.

Vendermissen: Idem.

De Schrijver: Ha cumplido.

Czerniatynski: No ha podido hacer nada.

Marc Millecamps: Bien.

«UNION SOVIETICA ME HA DEFRAUDADO», DICE HELENIO HERRERA

Barcelona. (Efe). — «La Unión Soviética me ha defraudado, ya que de ser una de las sorpresas por su juego de este Mundial, ha ofrecido esta noche un mal encuentro», declaró Helenio Herrera.

«El equipo soviético se ha situado muy mal sobre el campo y ha jugado a la defensiva, ya que sin su estrella Blokhin, muy bajo esta noche, el ataque soviético ha estado muy mermado.

Sobre el partido que hoy disputará España y Alemania Federal, Herrera manifestó que si la selección española saca a relucir la agresividad, furia y clase de sus jugadores, puede dar la sorpresa.

Asimismo señaló que siempre hay que esperar a las segundas fases de los Mundiales para ver buen fútbol, como se ha demostrado con las selecciones de Italia y Polonia, que en la primera fase decepcionaron.

BESKOV: "Trataremos «de jugar» en adelante de forma más interesante"

THYS: "Nos vamos con la cabeza alta"

Barcelona. (Por Fernando Linbarés, de Efe).

«Trataremos de jugar en adelante de forma más interesante y con contenido», manifestó el entrenador de la Unión Soviética, Constantin Beskov, en la rueda de Prensa celebrada después del encuentro que su selección jugó contra Bélgica.

El técnico soviético agregó que «es muy difícil jugar siempre buen fútbol. Las cosas no salen siempre como nosotros queremos».

Beskov señaló también que «no creo que nuestro juego haya sido muy diferente al de otros equipos. Inglaterra y Alemania Federal jugaron un fútbol tan conservador o más que el nuestro».

Sobre por qué su equipo no jugó más al ataque, Beskov dijo: «Considero que hicimos lo mismo que Bélgica en el partido inaugural. Marcaron un gol y luego se dedicaron a conservar el resultado y al final ganaron. Nosotros también hemos escatimado fuerzas porque queremos que nos alcancen hasta el final del campeonato».

Refiriéndose a si la diferencia de goles influirá en el último partido de este grupo, el entrenador soviético dijo: «Ustedes saben que si Polonia y la URSS empatan, la ventaja será para ellos. Por lo tanto, nosotros debemos ganar».

Al preguntarle por qué la Unión Soviética no concede conferencias de Prensa y sus jugadores efectúan declaraciones, Beskov, tras meditar algunos segundos, respondió lacónicamente: «Esto estaba acordado con el jefe de Prensa y con los directivos de nuestra Federación. Ya anunciamos que lo haríamos después del partido, y así lo estamos haciendo ahora».

Finalmente, Constantin Beskov subrayó: «Contra Brasil jugamos muy bien porque acabábamos de llegar y estábamos en plena forma. Tenemos un equipo muy joven, que siempre quiere ganar y jugar bien, pero no en todos los partidos salen bien las cosas. Además, es posible que no tengamos mucha experiencia internacional, aunque este Mundial nos la dará».

Por su parte, el seleccionador belga, Guy Thys, resumió la actuación de su selección en este Mundial, diciendo: «Estamos bastante decepcionados por tener que despedirnos ya del Mundial 82. No obstante, nos vamos con la cabeza alta, puesto que ganamos a Argentina, quedamos primeros de nuestro grupo en la primera fase y creo que hoy realizamos un buen partido. Lo único que lamento es el encuentro contra Polonia».

Thys dijo más adelante que «hoy jugamos con la misma ocupación de terreno que contra Argentina, cosa que no hicimos contra Polonia, creo que esta forma de juego planteó problemas a los soviéticos.

El técnico belga añadió que «hoy desperdiciamos las oportunidades que, de haberlas aprovechado, nos hubieran dado la victoria ante los soviéticos».

«Hay que reconocer que en este Mundial no supimos aprovechar las oportunidades de gol —agregó Thys—, cosa que no suele pasar en el equipo belga. Lo sentimos mucho».

A la pregunta de por qué no empleó la misma táctica de juego contra Argentina que contra Polonia, el seleccionador belga respondió: «Temíamos a los argentinos y jugamos con muchas reservas. Polonia nos marcó un gol a los tres minutos y esto nos obligó a jugar abiertamente al ataque. Por lo tanto, las tácticas no pueden ser iguales».

25 "hinchas" polacos piden asilo político

Madrid (Efe). — Veinticinco polacos que habían viajado a España para asistir al Mundial de Fútbol, han solicitado asilo político al Gobierno español, según ha sabido Efe.

Aunque, por el momento, según fuentes del Ministerio del Interior, sólo se conoce la identidad de una de estas personal (Bogdan Warner, arquitecto y economista, de 58 años), la policía está efectuando en Madrid los trámites previos para que estas solicitudes sean estudiadas por las autoridades españolas.

A media tarde de hoy el Departamento de Prensa de la embajada polaca en Madrid sólo tenía conocimiento del caso de Bogdan Warner. A través de la radio se enteraron de que había pedido asilo político en Vigo.

ESCANDALO A LAS PUERTAS DEL "BERNABEU"

No permitieron a los aficionados ver el entrenamiento de la selección de España

Madrid. (Efe). — Ayer tarde se originó un verdadero escándalo en las puertas del Estadio Santiago Bernabéu, cuando por dispositivos de Seguridad se ha prohibido la entrada al mismo de unas 3.000 personas que se habían acercado a ver el entrenamiento de la selección española.

Al mediodía, una emisora de Radio había anunciado que el entrenamiento podría ser presenciado por cuantos aficionados quisieran, pero cuando éstos llegaron al Estadio se les negó la entrada y se tuvieron que conformar con ver a los internacionales a la entrada del autocar del equipo en el recinto del Santiago Bernabéu.

Ante esta prohibición los aficionados, aguantando una lluvia torrencial, respondieron con gritos de «queremos ver a nuestra selección», «Porta c... ábrenos el portón», «aupa selección» y otros similares, al mismo tiempo que golpeaban las verjas del Estadio.

Por otra parte, en las taquillas del Bernabéu había grandes colas, muy ordenadas, para adquirir las entradas de los partidos de la selección española, aunque concretamente para el España-Alemania ya no queda ninguna entrada, según ha manifestado un portavoz de la organización.

M.C.D.2022

"Fuego" en el "Vicente Calderón": ¡38 grados de temperatura!

LOS AUSTRIACOS HICIERON LAS MALETAS

EL EMPATE CON IRLANDA, BUENO... para LOS FRANCESES

Los norirlandeses con esperanzas

Madrid. (Efe). — Irlanda del Norte y Austria, empataron a dos goles, en el segundo partido del grupo «D», correspondiente a la segunda fase de la Copa del Mundo de Fútbol.

Con este resultado, Austria queda eliminada de la competición.

Estadio Vicente Calderón (Madrid). 38.000 espectadores (aforo, 62.000). Terreno en buenas condiciones. Unos 38 grados de temperatura.

Arbitra el colegiado de la Alemania Oriental, Adolf Prokop, sin complicaciones, auxiliado en las bandas por el alemán federal Eschweiler y el sueco Fredriksson. No mostró tarjetas.

ALINEACIONES:

Irlanda del Norte (camiseta y medias verdes, pantalón blanco).

Platt; Chris Nicholl, McClelland, Nelson, John Nicholl, McIlroy, McCreery, O'Neill, Hamilton, Armstrong y Whiteside.

Cambios: A los 22 minutos del segundo tiempo, Brotherson salió por Whiteside.

Austria (camiseta blanca, pantalón y medias negras).

Koncilia; Krauss, Obermayer, Pezzey, Pichler, Prohaska, Hargmayr, Baumeister, Schachner, Pregesbauer y Jurtin.

Cambios: Welzl y Hintermaier sustituyeron después del descanso a Hargmayr y Pregesbauer.

GOLES:

1-0, 27 minutos, jugada de Armstrong, que controla el balón en el centro del campo y, a base de fuerza, llega hasta la línea de fondo, para centrar retrasado. No alcanza Koncilia en la salida el balón y Hamilton, de un preciso cabezazo, lleva el balón a la red.

1-1, 6 minutos de la segunda parte, fuerte disparo de Baumeister, a la salida de un córner, cuando se lanza el portero a por el balón surge el líbero Pezzey quien, de espaldas a la portería y de tacón, desvía a gol.

1-2, 22 minutos del tiempo segundo, obstrucción a Welzl en el borde del área; la falta es sacada por Schachner sobre Hintermaier que tira con dureza y consigue adelantar a Austria en el marcador.

2-2, 29 minutos, jugada de Chris Nicholl, que se mete dentro del área, centra pasado, aprovechando la salida en falso de Koncilia y Hamilton mete la cabeza para marcar por bajo, entre las piernas de un defensa.

JUGADAS DESTACADAS:

6 minutos, tiro de Hargmayr, con parada en dos tiempos de Platt.

16 minutos, centro de Chris Nicholl y remate de Hamilton de cabeza, a bocajarro, con parada de Koncilia.

26 minutos, centro-chut de Whiteside, después de realizar una brillante jugada, pero el balón sale fuera.

35 minutos, contragolpe llevado por Prohaska, que no puede culminar Hargmayr, mandando a córner la defensa irlandesa.

42 minutos, remate de Hargmayr, que desvía a córner Platt, con muchos apuros.

45 minutos, nueva gran jugada de Armstrong, que termina tirando flojo a las manos de Koncilia.

50 minutos, Schachner, en un mal entendimiento de la defensa irlandesa, remata de cabeza al poste.

57 minutos, gol de Schachner, que el colegiado anula por presunto fuera de juego de este mismo jugador.

70 minutos, tiro lejano de Hintermaier, que sale muy alto.

73 minutos, bonita jugada de Schachner y Obermayer, que desperdicia este último al centrar mal.

EMPATE... PARA FRANCIA

Madrid. (Por Juan Carlos Balmaseda, de Efe).

Austria e Irlanda del Norte, empataron a dos tantos en partido correspondiente al grupo D de la segunda fase del Mundial 82 El resultado es magnífico para la selección francesa, que con sólo obtener un punto en su próximo encuentro ante los norirlandeses se clasifica para disputar las semifinales del campeonato.

No obstante, el empate tiene un signo completamente distinto para los dos conjuntos hoy contendientes, pues mientras que mantiene ciertas posibilidades para Irlanda del Norte, obliga a los austriacos a hacer las maletas en dirección a su país.

El encuentro tuvo dos tiempos completamente distintos, resultando de más calidad técnica y entretenimiento el segundo período que el primero, especialmente los 20 primeros minutos de la prolongación, en qque Austria practicó el mejor fútbol que se le ha visto en este campeonato.

El primer período se caracterizó por una continua brega de ambos equipos en el centro del terreno, con más profundidad por parte de los centroeuropeos, que forzaron siete saques de esquina, aunque en su empeño por avanzar por el centro, que fue donde más poblada estaba la defensa norirlandesa, no consiguieron anotar ningún tanto.

Por su parte, Irlanda del Norte se limitó a exhibir sus reducidas cualidades de equipo que practica un fútbol de choque, con una defensa ruda y con garra en todo el terreno. Armstrong fue el mejor de los irlandeses y de todos los actuantes en este encuentro, con un partido pleno de fuerza y coraje y con avanzadas fulgurantes buscando casi en vertical la meta contraria.

A raíz del primer gol de Irlanda del Norte, conseguido por Hamilton al rematar de cabeza una internada de Armstrong, el juego se tornó mucho más impreciso y nervioso por parte austríaca.

En la segunda parte, Austria cambió a dos hombres y al menos durante el primer período de la misma los cambios le dieron resultado, ya que el equipo, bien llevado por Prohaska y Hintermayer, varió como de la noche al día, y fue capaz de practicar un fútbol profundo y ofensivo.

Así, y durante esta media hora, Schachner estrelló un balón en un poste; Pezzey igualó el marcador en el minuto 4; a Schachner le fue anulado un tanto por fuera de juego en el 12 y al mismo jugador se le cometió un claro penalty que fue pasado por alto por el colegiado Prokop en el minuto 17.

La presión austriaca daría su fruto en el minuto 22, en que Hintermayer, de fuerte chut al saque de una falta, adelantó a su equipo en el marcador.

Sin embargo, pese a su desventaja en los guarismos, Irlanda del Norte, que había estado muy apagada durante este segundo tiempo, no se desanimó y, en uno de los contrataques de Armstrong, Hamilton volvió a marcar de cabeza al rematar un pase desde la izquierda.

El final del partido fue un toma y daca entre ambos conjuntos, incapaces los dos de llevar peligro de nuevo a la meta contraria.

Destacaron, por parte norirlandesa, Armstrong, sobre todos, y por parte austriaca, Prohaska, en un partido lleno de voluntad y con algunas jugadas de gran visión.

PRIMER GOL IRLANDES.—En la foto, pese a su esfuerzo, el meta austríaco, Friderich Koncilia, no consigue detener el remate de cabeza del irlandes William Hamilton.—(Telefoto EFE)

42 "hinchas" extranjeros, detenidos

VEINTINUEVE HAN SIDO EXPULSADOS YA DEL TERRITORIO NACIONAL

Madrid, 2. (Efe). — Cuarenta y dos extranjeros fueron detenidos por alteraciones del orden, agresiones a la Policía y actos ofensivos a símbolos de la nación española, tras el partido celebrado el pasado día 29 entre las selecciones de Inglaterra y Alemania en el Estadio Santiago Bernabéu.

De estos 42 detenidos, 29 de ellos han sido ya expulsados del territorio nacional.

Los expulsados son 16 británicos, 10 alemanes, 2 franceses y 1 austriaco.

VESTUARIOS

Schmidt: "No hemos rendido"

Bingham: "Plantaremos cara a los galos"

Madrid. (Por Francisco Galván, de Efe).

Georg Schmidt, seleccionador austriaco, se mostraba apenado por el bajo rendimiento que han dado sus jugadores en esta segunda fase de la Copa del Mundo.

«El resultado es un empate, pero visto el rendimiento de los jugadores, podemos considerarlo una victoria. Les faltó confianza en un partido en el que debían haberse superado a sí mismos».

«Después de esta derrota, añadió, el Mundial ha terminado para nosotros. Sin embargo, hemos aprendido mucho y debemos comenzar un nuevo periodo de trabajo».

Sobre la ausencia de jugadores que han sido básicos en los últimos años en el esquema táctico de la selección austriaca, como Krankl, el seleccionador indicó: «Son jugadores que están en baja forma. Por eso no he contado con ellos para el partido de hoy. De cualquier modo, sería un mal trabajo retirarlos del equipo definitivamente. Si sigo como seleccionador nacional trataré de que recuperen su forma para poder continuar contando con ellos. Lamento que Austria no haya podido demostrar la valía de casi todos sus jugadores, ya que, como digo, están en baja forma».

Sobre las otras dos selecciones que junto con Austria integran el grupo «D» de esta segunda fase, Irlanda del Norte y Francia, el entrenador Schmidt comentó que cuando comenzó la segunda ronda los tres estaban a un nivel muy parejo. «No obstante, decir ahora cuál va a clasificarse para semifinales, sería hacer conjeturas. Creo que ambos equipos tienen las mismas posibilidades».

Para Schmidt no se puede dar todavía una impresión general sobre lo que está siendo esta Copa del Mundo, «ya que estamos mediando el campeonato, y habrá que esperar a que termine. Ya comenzó con una sorpresa, en el Bélgica - Argentina, y continuó en otros partidos que, a priori parecían carentes de interés. El fútbol se ha desarrollado mucho en los últimos cuatro años, especialmente en Africa, con países que han participado por primera vez y han dado una buena impresión. También ha evolucionado el fútbol en Europa y Suramérica, pero como digo es pronto para hacer un balance de lo que ha sido el campeonato».

Sobre el partido, manifestó que Austria tenía necesidad de ganar por dos goles y pudo haberlo conseguido cuando se adelantó en el marcador por dos a uno, pero «un error defensivo nos hizo encajar el segundo tanto y ya era demasiado tarde para reaccionar».

No podía faltar en la conversación el tema del calor, que ha estado presente en todos los encuentros de este grupo. «Hemos tenido un día caluroso, pero la temperatura es sólo uno de los factores que deciden un partido. Hay otros físicos y psíquicos, y además siempre hay un equipo enfrente con el que hay que contar. De cualquier modo, no jugamos contra Francia en el mismo estado de ánimo con el que lo hicimos hoy».

DEMASIADO CALOR

Por su parte, el seleccionador norirlandés, Billy Bingham, comenzó hablando también del calor. «La temperatura fue muy alta, lo notamos sobre todo en los 15 primeros minutos del segundo tiempo, momento en que Austria nos hizo los goles. A medida que pasaba el tiempo nos fuimos recuperando y jugamos mejor, sobre todo al final y cuando hicimos la sustitución de Whiteside por Brotherston».

A la lesión del guardameta titular, Pat Jenning hay que sumar ahora la de Platt, que se ha lesionado en la espalda al detener un balón y la del joven extremo Whiteside, que fue sustituido, pero aún no se conoce el alcance que pueda tener esta lesión. «Espero poder contar con Jenning para el partido contra Francia; la lesión que padece se la produjo a principios de año en un partido del campeonato británico. Y a fuerza de cuidarse se ha podido mantener en el equipo hasta hoy. Sin embargo, creo que en un par de días podrá estar de nuevo disponible».

Bingham se mostraba un poco contrariado por los goles encajados y opinaba así del partido: «Ha sido un buen encuentro, pensé en el descanso que Austria no marcaría en la segunda parte, sólo lo ha hecho en jugadas a balón parado. Creo que de haber continuado el partido hubiéramos ganado, ya que estábamos más enteros físicamente. Nuestra táctica consistió hoy en atacar por la parte derecha, donde la zaga contraria era más débil. Creo que en la segunda parte podríamos haber marcado un gol más si Armstrong no hubiera sido derribado en el área».

Sobre el próximo partido contra Francia, Bingham no se encuentra muy optimista. «Ya dije que para mí Francia era la favorita del grupo, conozco la calidad de sus jugadores, pero nosotros estamos en un buen momento y creo que plantearemos cara a los galos. No en balde en los últimos cuatro partidos no hemos conocido la derrota. Sabemos que ganando a Francia por un gol a cero pasaríamos a semifinales y mis jugadores harán todo lo que puedan para lograrlo».

M.C.D.2022

ASI VA EL MUNDIAL

RESULTADOS

Polonia - Bélgica 3-0
URSS - Bélgica 1-0

CLASIFICACION

	J.	G.	E.	P.	F.	C.	Ptos.
1.—Polonia	1	1	0	0	3	0	2
2.—Unión Soviética	1	1	0	0	1	0	2
3.—Bélgica	2	0	0	2	0	4	0

Bélgica, eliminada.

GRUPO «B»

RESULTADOS

Alemania Federal - Inglaterra 0-0

CLASIFICACION

	J.	G.	E.	P.	F.	C.	Ptos.
1.—Alemania Federal	1	0	1	0	0	0	1
*—Inglaterra	1	0	1	0	0	0	1
—ESPAÑA	—	—	—	—	—	—	—

GRUPO «C»

RESULTADOS

Italia - Argentina 2-1

CLASIFICACION

	J.	G.	E.	P.	F.	C.	Ptos.
1.—Italia	1	1	0	0	2	1	2
2.—Argentina	1	0	0	1	1	2	0
—Brasil	—	—	—	—	—	—	—

GRUPO «D»

RESULTADOS

Austria - Francia 0-1
Irlanda del Norte-Austria 2-2

CLASIFICACION

	J.	G.	E.	P.	F.	C.	Ptos.
1.—Francia	1	1	0	0	1	0	2
2.—Irlanda del Norte	1	0	1	0	2	2	1
3.—Austria	2	0	1	1	2	3	1

Austria, eliminada.

CLASIFICACION GENERAL DE GOLEADORES

Con cuatro goles: Rummenigge (Alemania Federal) y Boniek (Polonia).

Con tres goles: Kiss (Hungria) y Zico (Brasil).

Con dos goles: Wark (Escocia), Fazekas (Hungría), Nyilasi (Hungría), Robson (Inglaterra), Poloskei (Hungría), Maradona (Argentina), Eder (Brasil), Schachner (Austria), Bertoni (Argentina), Falcao (Brasil), Six (Francia), Panenka (Checoslovaquia), Armstrong (Irlanda del Norte), Francis (Inglaterra), Passarela (Argentina) y Hamilton (Irlanda del Norte).

Con un gol: Van den Bergh (Bélgica), Toth (Hungría), Szentes (Hungria), Ramírez (El Salvador), Bal (URSS), Sócrates (Brasil), Dalglish (Escocia), Robertson (Escocia), Archibald (Escocia), Sumner (Nueva Zelanda), Woodin (Nueva Zelanda), Soler (Francia), Madjer (Argelia), Belloumi (Argelia), Mariner (Inglaterra), Zelaya (Honduras), **López Ufarte (España)**, Smolarek (Polonia), Petrovic (Yugoslavia), Al Dajil (Kuwait), Conti (Italia), Díaz (Perú), Narey (Escocia), Ardiles (Argentina), Oscar (Brasil), Coeck (Bélgica), Gavrilov (URSS), Blojin (URSS), Baltacha (URSS), Letelier (Chile), Reinders (Alemania F.), Moscoso (Chile), Dudelj (Yugoslavia), **Juanito (España)**, **Saura (España)**, Genghini (Francia), Platini (Francia), Neira (Chile), Krankl (Austria), Al-Boloushi (Kuwait), Bosis (Francia) Hrubesh (Alemania Federal), Laing (Honduras), Lato (Polonia), Boniek (Polonia), Buncol (Polonia), Ciolek (Polonia), La Rosa (Perú), Jordan (Escocia), Varga (Hungría), Chivadze (URSS), Czerniatynski (Bélgica), Shengelia (URSS), Souness (Escocia), Graziani (Italia), Mbida (Camerún), Serginho (Brasil), Assad (Argelia), Bensaula (Argelia), Bossis (Francia), Tardelli (Italia), Oganesian (URSS), Pezzey (Austria) y Hintermaiaer (Austria.

En propia meta: Barmos (Checoslovaquia) y Valenzuela (Chile).

El M-82 terminó para BELGAS y AUSTRIACOS

Ahora son polacos y franceses los favoritos

Madrid. — (Por Tomás Argüello, de «Efe»).

Mientras que para Bélgica y Austria ha terminado este Mundial, Polonia y Francia cuentan con más posibilidades que sus últimos rivales, Unión Soviética e Irlanda del Norte, para acceder a las semifinales, puesto que les basta un empate para conseguirlo.

No se puede decir que los partidos de ayer hayan sido buenos. En el «Vicente Calderón», con una temperatura cercana a los 40 grados, norirlandeses y austriacos, en partido del grupo «D», demasiado hicieron con jugar velozmente en los últimos metros. Pero el fútbol resultó lento en medio campo, muy elaborado, con salidas desde atrás que no sorprendían a las respectivas defensas. Pero el mayor esfuerzo de Irlanda del Norte se vio premiado a los 27 minutos de juego, con un excelente gol de Hamilton.

En la segunda parte cambió la decoración. Irlanda acusó el calor y su mayor movilidad del período anterior, mientras que Austria, sobre todo en los primeros minutos, fue más rápida, moviendo el balón al primer toque. Llegó el empate a los seis minutos, en un bonito gol de Pezzey, y esto hizo que los austriacos se lanzaran con más fe al ataque. Hintermaier, a los 22 minutos, logró el segundo tanto, pero siete más tarde, en una salida en falso de Koncilia, de nuevo Hamilton estableció el empate definitivo.

Un empate que deja fuera de combate a Austria y que obliga a los irlandeses a vencer a Francia en el último encuentro del grupo, si quieren llegar a las semifinales.

En Barcelona, el encuentro del grupo «A», entre Unión Sovética y Bélgica, tampoco tuvo relieves destacados. Mejor fútbol belga, pero a base de acumular hombres en el medio campo, con lo que su ataque apenas existió, y final juego de los soviéticos, que distaron mucho del equipo que actuó en la primera fase del torneo.

Sin embargo, mientras que los belgas perdieron sus ocasiones de gol, los soviéticos aprovecharon una de las suyas y este único tanto marcado por Shengelia a los tres minutos de la segunda parte, les deja enfrentado a Polonia, en el partido decisivo, con ventaja polaca, ya que vencieron a los belgas por tres goles a cero.

La panorámica de estos dos grupos ofrece, en prmer lugar, a franceses y a polacos como favoritos, puesto que les basta el empate.

En el «A», Unión Soviética tiene dos puntos, los mismos que Polonia. Pero éstos cuentan con un tres a cero ante Bélgica por un solo gol de los soviéticos al mismo rival.

En el «D», Francia tiene dos puntos, e Irlanda del Norte y Austria, uno. Resta el partido entre franceses y norirlandeses, que no tienen más opción que la del triunfo para seguir adelante. A Francia, en cambio, le basta con una igualada.

Sigue la campaña de fichajes del Palencia

JOSE LUIS PRADOS, defensa, procedente del Almería, 1,80 de estatura y con ganas, acaba de firmar

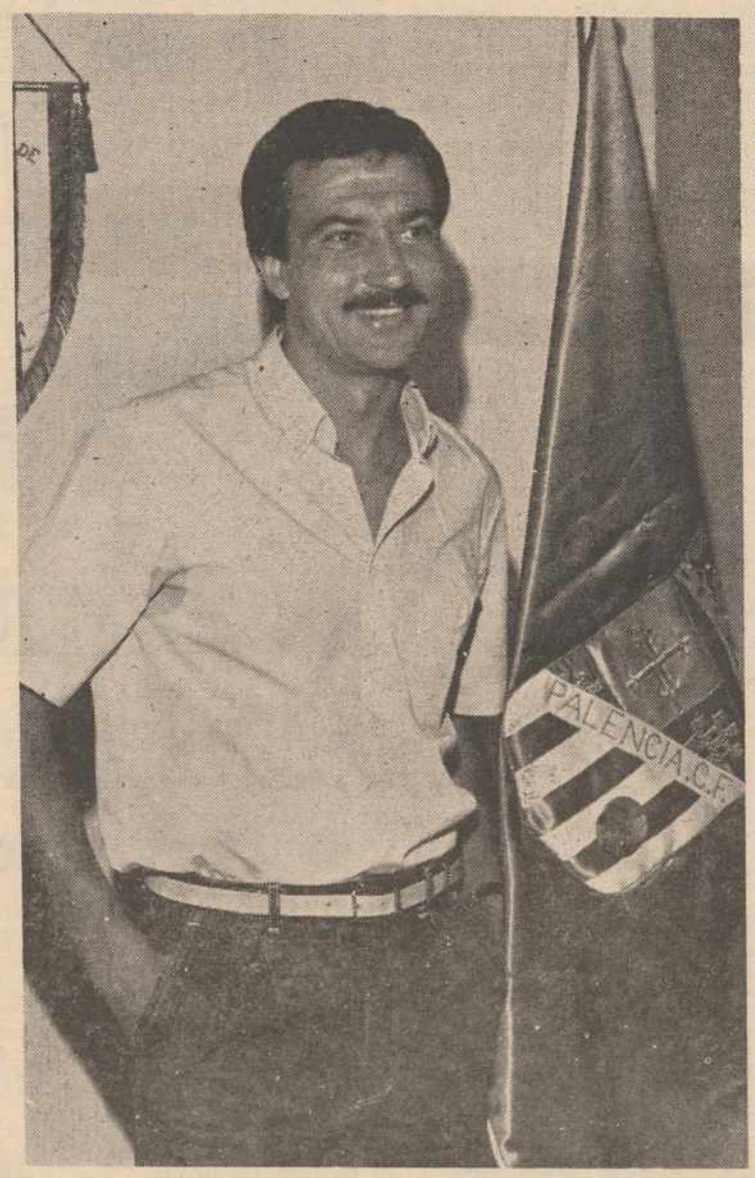

El Palencia C. F. sigue su campaña de fichajes. A los dos primeros, recientemente hechos: el orduñés-palentino López Murga (extremo derecho) y el salvadoreño mundialista Huezo (centrocampista), se ha unido el tercero, del defensa José Luis Prados Ramírez, que ayer estampaba su firma en el contrato correspondiente con el club morado.

Le entrevistamos en las oficinas del club, en el sofocante mediodía castellano. Le acompaña su joven esposa; porque Prados es casado y, también, jóven.

—¿Cuántos años, José Luis?

—Veintiséis.

—Le pedimos un breve historial deportivo, tras otros datos personales:

—Nací en Logroño. Y con 18 años, me trasladé a Jaén, donde jugué cinco temporadas, ascendiendo con el equipo a Segunda "A". Después, al cumplir el servicio militar, fui cedido al Aragón, y luego he militado en el Almería las dos últimas temporadas, en primera y segunda división.

—¿Por qué has dejado el equipo andaluz?

—Terminaba este año mi contrato. Hubo oferta y contraoferta. No llegamos a un acuerdo y busqué otros rumbos. Eso es todo.

Como el Almería ha descendido a Segunda "B", en esta pasada temporada, le insinuamos:

—¿Qué arte y parte tuviste tú en este descenso?

Se sonríe con cierta tristeza.

Parece querer decirnos que de los éxitos y fracasos todos somos responsables, y que al Almería le afectaron varias cosas: Sanción federativa de cuatro puntos menos, desde la jornada quince; ciertos desánimos posteriores; la huelga de futbolistas, etc. Todo influyó.

—Por lo que se refiere a la linea defensiva, en la que yo formaba —nos responde— puedo afirmar que fue la más sólida del equipo, casi hasta el término de la Liga; pues, cuando sólo faltaban siete partidos para terminar, con 31 partidos ya jugados, únicamente habíamos encajado 27 golse. Es decir, éramos el cuarto equipo menos goleado de Segunda "A".

Efectivamente, hasta dicha jornada 31, únicamente el Salamanca, Málaga y Elche, resultaban menos batidos.

—Toda esa serie de circunstancias de huelgas y demás ,fueron influyendo y quitándonos fortaleza.

De pasada ya ha dicho el jugador que es defensa.

—¿De qué lado?

—De uno y otro, indistintamente; aunque me va mejor el derecho.

—¿Cómo es tu juego: fuerte, técnico?

Parece que, al echarle una ojeada, no hace falta contestación, por cuanto Prados, con 1,80 de estatura y más de 70 kilos de peso, resulta un verdadero valladar. Pero contesta:

—Mi corpulencia me hace fuerte; pero dispongo de técnica, y, además, creo que me muevo con soltura, para hacer el juego más conveniente de ahora, en la zaga, o en el desplazamiento hacia adelante.

—¿Por qué has venido al Palencia? ¿Conocías al equipo?

—Por una parte, conocía al equipo, en lo que a su campaña anterior se refiere, ya que, por jugar en el grupo del Logroñés, el mismo interés que yo tenía por el equipo de mi tierra, me hacía reflejarlo en los que eran sus rivales. Me interesó, luego, como futbolista que sigo con muchra atención todas las competiciones, aún las de los clubs más modestos, la buena marcha del Palencia. Después, surgieron los contactos con su directiva, que me solicitó y aquí estoy.

—¿Contento del salto?

—Pues sí. Me interesa más la Segunda "A", que la "B". Y, además en el Palencia estoy más cerca de Logroño y de mis padres.

—¿Qué esperas en la próxima campaña de tu nuevo equipo?

—Yo espero lo mejor. Por lo menos, consolidarnos en la categoría, Me parece que el Palencia está haciendo un buen conjunto y puede lograrse.

—Antes hemos hablado de tus condiciones futbolísticas. vamos a resumir las tácticas, ¿cuál es tu jugada preferida?

—Una fundamental: Anular la acción del contrario. Después, las que la marcha del juego exija.

Parece que en su actitud hay esta decisión. Volvemos a mirarle. Indudablemente ha de ser muy difícil a un contrario pasar a un defensa tan fuerte y corpulento como éste. El tiempo y la ocasión nos lo dirá.

—Además del fútbol, ¿qué otras aficiones tienes?

—Pues la familia, jugar con mis dos hijos pequeños, y, también, pescar. Soy un gran aficionado. ¿Hay buenos ríos por aquí?

—Los que quieras: Carrión, Pisuerga; los pantanos y trucheros del norte. Pero yo te recomiendo otra buena pesca.

—¿Cuál?

—La de hacer que los goles caigan... en la red contraria.

Nos despedimos, con los mejores deseos para él y el equipo palentino, hasta el 20 de este mes de julio, que empezarán los entrenamientos.

La campaña de fichajes está en marcha. Que la de socios, también lo esté; pues la Liga próxima va a ser de ¡puro al revés!

F. BUISAN

†

EL SEÑOR

DON JULIAN MONGIN DEL AMO

falleció en Palencia el día 1 de julio de 1982
a los 85 años de edad
después de recibir los S. S.
—D. E. P.—

Sus apenados hijos Clara, Jacoba, Victorina, Juliana y Prudencio Mongin de Castro, Agustín Rojo, Pedro Abril y María Acinas; nietos, bisnietos y demás familia,

Ruegan una oración por el eterno descanso de su alma

Funeral y conducción: Tuvo lugar hoy día 2 a las 5 de la tarde.

Misa de familia: Hoy día 2 a las 7,30 de la tarde.

Iglesia parroquial: San Antonio.

Casa doliente: Calle La Ojeda, 4, bajo (Los Tres Pasos).

Cía. de Seguros "Ocaso S.A."

Funeraria: "Hontiyuelo"

Liga Nacional de Juveniles

Mañana sábado, en "La Balastera", C.O. PALENCIA-AT. BEMBIBRE, a las seis y media

Mañana sábado, a las 6,30 de la tarde, en «La Balastera», el CO Palencia, se enfrentará al At. Bembibre, en partido de vuelta, correspondiente a la fase final, para el ascenso a la Liga Nacional de Juveniles.

Recordaremos que en el encuentro de ida, el CO Palencia empató con el At. Bembibre a cero goles, resultado que deja las espadas en alto y da una inusitada emoción al partido que se celebrará mañana sábado.

Los «chavales» palentinos están muy ilusionados y esperan hacer un buen papel ante los leoneses, esperando que la afición vaya a apoyarles, máxime cuando es una jornada de descanso para los «mundialistas», para lo cual se han puesto unos precios al alcance de todo el mundo. Cien pesetas, entrada única.

M.C.D.2022

Anuncios por palabras

Alquileres

ALQUILO piso, meses verano. Avenida Valladolid, 7, tercero, izquierda.
APARTAMENTOS amueblados, alquilamos sin gastos de comunidad, luz y calefacción. Teléfono 728549.
OFICINAS. Se alquilan en Mayor, 136. Razón, portería.
ALQUILO piso amueblado temporada verano, personas ambulantes. Tlfno. 740536.
ALQUILO piso amueblado, julio, agosto, Razón, Colón, número 38, primero, izquierda, de 5 tarde a 8. Tlfno. 741123.
ALQUILO piso amueblado, servicentrales. Tlfno. 742618.
ALQUILO nave industrial con exposición, servicios 200 m., entreplanta, en Venta de Baños, bien situada. Tlfno. 770136.
ALQUILO piso amueblado sin gastos .Tlfno. 730337.
EN EL corazón de Palencia (hasta ahora Delegación de la Vivienda), alquilo o vendo 340 m2 de oficinas ideales para empresa de importancia; rogando se abstengan curiosos. Llamen Tlf. 747890, solamente de 10 a 14 horas, días laborales.
SE ALQUILA piso nuevo en Eras del Bosque, pocos gastos de comunidad. Informan. Teléfono 747977. Horas de oficina.
SE ALQUILA piso sin gastos. Teléfono 740942.
ALQUILO o vendo local céntrico, 111 m2. Tlfno. 724012.
SE ALQUILA piso. Juan Bravo, 24, segundo A (Polígono Pan y Guindas). Tratar, sábado por la mañana.
SE ALQUILA piso amueblado. Marqués de Albaida, 8.

Automóviles

SANSE. Land-Rover 109 especial, estrenar, 30.000 kilómetros.
SANSE. R-18 GTS, seminuevo. Precio muy interesante.
SANSE. Seat 131-1.600 Supermirafiori, impecable.
SANSE. Seat 124 sport 1.800, con extras.
SANSE. Seat Panda-35. Pocos kilómetros. Inmejorable.
SANSE. R-5 TS. Muy buen estado.
SANSE. Ford Fiesta Ghia-1.300. Muchos extras. Prácticamente nuevo.
SANSE. Ritmo-65 CL, a estrenar.
SANSE. Y además vehículos todas las marcas, con la garantía de nuestra calidad y profesionalidad. María Molina, 2. Teléfono 725541.
AUTOMOVILES Andérez, coches usados todos los modelos, revisados y garantizados. Facilidades de pago. Queipo de Llano, 2. Teléfono 741560.
VENDO R-8 toda prueba, buen uso. Tlfno. 746515.
VENDO Renault 8, buen estado. Tlfno. 724298.
VENDO R-5. Tlfno. 742669, horas oficina.
VENDO camión Ebro F-60. Alonso. Tlfno. 842213.
VENDO remolques basculantes y maquinaria agrícola. Alonso. Teléfono 842213.
VENDO Seat 133 Dyane-6. Volkswagen Polo. Land Rover (largo). Alonso. Tlfno. 842213.
VENDO 127. Tlfno. 742669, horas oficina.
VENDO Seat 1.500, motor gas-oil. Tlfno. 747818.
VENDO Renault 4, toda prueba. Juan Cisneros. Becerril de Campos.
SE VENDE Seat 600-E. Teléfono 720095.
VENDO Seat 131 Ranchera P-B, 450.000 pesetas, impecable. Teléfono 748251.
VENDO «Mini» 1.000, perfecto estado. P-A. 100.000 pesetas. Teléfono 748251.
VENDO R-8 impecable, 90.000 pesetas. Tlfno. 748251.
VENDO R-6 muy bueno, 160.000 pesetas. Doy facilidades. Teléfono 748251.
SE VENDE Seat 124 lujo, VA-59915, buen estado. Avenida Madrid, pisos Yutera, núm. 2, tercero C.

Enseñanzas

APRENDA mecanografía en Academia de los Bueis. «Cursillo de verano», clases diarias, mañanas y tardes. Primera Travesía Victorio Macho. Tlfno. 745160.
CLASES de francés, verano, EGB, BUP. Tlfno. 721273.
LICENCIADA, clases matemáticas, física, química de BUP, COU, etcétera. Eduardo Dato, 5, quinto, derecha.
SE DAN clases de EGB y francés con experiencia en Francia. Tlfno. 723020.
ACADEMIA Calle Mayor. Mayor, núm. 33, primero (Cuatro Cantones). Tlfno. 747466.
ACADEMIA Calle Mayor. Recuperación de evaluaciones pendientes de: EGB, BUP, FP y COU. Profesorado experimentado
ACADEMIA Calle Mayor. Idiomas, Francés e Inglés: iniciación y escuela de Idiomas. Lenguas clásicas, Latín y Griego, todos los niveles.
CENTRO de Estudios. Mayor, número 114, segundo (frente DIARIO-DIA). Tlfno. 741279.
CENTRO de Estudios: Contabilidad, taquigrafía, puericultura, corte y confección.
CENTRO de Estudios: Laboratorio de Idiomas. Francés e Inglés. Latín y Griego.
SE DAN clases EGB. Teléfono 747271.
DOY clases particulares EGB. Rizarzuela, 18, cuarto A Teléfono 727375.
INGLES nativo da clases. Teléfonos 724890-740501.

Fincas

VENTA piso a estrenar. Calle Juan de Balmaseda. Servicios centrales. Información: Construcciones Salvador, S. A. Teléfono 720286.
VENDO bar Zalima, en Guardo.
VENDO piso. Casado del Alisal, 45. Tlfno. 730543, tardes.
VENDO magnífico piso. Casado Alisal, 4 dormitorios, salón, cocina, dos baños, garaje. Buen precio. Tlfno. 743224.
VENDO piso en Hermanos López Francos, 4, segundo. Informes, despacho de pan. Hermanos López Francos, 4.
VENDO finca «El Valle», 2 hectáreas aproximadamente, término Saldaña (Palencia). Tratar, Aproniano García. San Juan de Dios, 5, segundo, derecha. Palencia.
A. P. I. Pisos en construcción con módicas entradas y calefacción individual. Información: C. Martín Calleja, núm. 9. Teléfono 747167.
VENDO piso económico confortable, sin gastos. Tlfno. 742618.
APARTAMENTOS. Dos dormitorios. Sin gastos comunidad. Facilidades. Próxima entrega. Infórmese en obra. Calle Julián Díez, 12. Tlfno. 747866.
VENDO piso servicentrales. Juan Balmaseda, .4 Tlfno. 722637.
VENDO piso a estrenar. Teléfono 722738.
SE VENDE piso quinto frente Cuartel de la Guardia Civil, dando a la misma carretera. Sin estrenar, 600.000 más barato que el mismo modelo en construcción. Facilidades. Tlfno. 745469.
VENDO parcela 1.100 m2, con proyectos, materiales, etc., derecho zonas verdes y piscina. César Benito. Monzón.
A. P. I. Venta de piso en General Goded de 4 dormitorios, cocina, baño, sin gastos de comunidad, sólo 2.650.000. Información: Calle Martín Calleja, núm. 9. Teléfono 747167.
VENDO céntrico local y piso. Teléfono 723245.
SE VENDE piso cuatro habitaciones, salón-comedor, cocina, baño completo y servicio, calefacción central. Informes, de 1 a 5 tarde y de 9 a 11 noche. Teléfono 720373.
VENDO piso a estrenar. Paseo del Otero, salón, tres dormitorios, dos baños, calefacción central, individual y plaza de garaje. Teléfono 747106.
A. P. I. Venta de varios apartamentos en distintas zonas céntricas, nuevos y seminuevos. Información: C. Martín Calleja, número 9. Tlfno. 747167.

Ganados y aves

VENDO 70 corderos cebados. Prudencio. Villarrabé.
VENDO 20 ovejas emparejadas. Ezequiel Pérez. Montealegre (Valladolid).
SE VENDEN 5 vacas lecheras pintas y 10 ovejas. Bar París. Frómista.
SE VENDEN 5 vacas y 2 novillas de segundo parto, a poder ser, juntas. Absténganse curiosos. Joaquín. Villaldavín.
VENDO corderas y corderos. Pozonava. Bustillo del Páramo
VENDO 80 corderos. Tinín. Barrios de la Vega.
VENDO 100 corderos. Pedro Campo. Buenavista de Valdavia.
SE VENDE un carnero en Astudillo. Tratar, con Faustino Vargas.
VENDO vaca recién parida. Vargas. Autillo de Campos.
SE VENDEN de 50 a 80 corderos mamando. Tlfno. 727230.

Hospedajes

SE ADMITE señorita. Teléfono 745165.
SE ALQUILA habitación para señorita. Tlfno. 740977.

Maquinaria y Reparaciones

VENDO cosechadora Clayson M-135, 4,80 metros; tolva con segunda limpia y opción a ensacadora; motor reparado, muy buen estado. Juan Antonio. Teléfono 844499. Llamar 11 noche.
VENDO máquina empacadora John-Deere, nueva y trillo turbo. Fuentes de Nava. Vda. de Secundino Pajares.

Trabajo

TECNICO electricista, técnico porteros automáticos, monta y repara. Electricista, trabajos y reformas a domicilio a Palencia y provincia. Avisos: 725166.
SE NECESITA chica de 9 a 5, para señor solo. Alisal, 49, segundo E. Tlfno. 726023.
SE PRECISA chica o matrimonio media edad, servicio doméstico, para poca familia en finca provincia Palencia, sueldo a convenir. Tlfno. 896319.
SE NECESITA asistenta. General Mola, 13, quinto A. Informes, de 9 a 5 tarde.
SE NECESITA pastor para pueblo próximo Valladolid. Teléfono 983-250899.
PELUQUERA diplomada hace servicios a domicilio. Llamar de 10 a 4. Tlfno. 740076.
SEÑORA o chica fija matrimonio con niña. Plaza España, 3, cuarto A.
SE NECESITA chica para Villamuriel. Razón, Tte. Velasco, 4, cuarto, derecha, tardes
SE NECESITA chica fija. Informes, Tlfno. 722906.
SE NECESITA asistenta mañanas. Tlfno. 720734.
SE OFRECE conductor joven con carnet de primera. Tlf. 740023.

MEDICO para hacer sustituciones. Tlfno. 748805

NECESITO chica fija para señora sola. Tlfno. 720660.
SE NECESITA asistenta tarde. Paseo de los Angeles, 12, sexto.
SE OFRECE pastor José Antonio García. Boadilla del Camino.
SE NECESITA asistenta. Llamar al Tlfno. 743045.

Traspasos

TRASPASO cafetería. Teléfono 740984.

Varios

VENDO carro con ruedas de goma y mula. Benedicto Gutiérrez. Ventosa de Pisuerga.
VENDO puertas y ventanas de derribo. Federico Mayo, 30. Teléfono 743028.
VENDO viñedo y bodega en Tariego de Cerrato. Tlfno. 770136.
VENDESE comedor, mesa despacho, biblioteca y mesa reconocimiento médico. Tlfno. 742318.
VENDO 800 pacas forraje, avena, veza. Benjamín. Santillan de la Vega.
POR ausencia vendo dormitorio, comedor clásico, libros, etc. Informes, Menéndez Pelayo, 16, tercero A, lunes a viernes, de 5 a 7.

Vehículos

VENDO furgón Capitone Sava 1.000. Matrícula P-C, nuevo. Barato. Tlfno. 749799
SE VENDE Sanglas 400. Teléfono 784048.

Ventas

VENDO 150 chopos canadienses en Dueñas. Tlfno. 726763.
ALFALFA, vendo por camiones toda la temporada. Finca «La Regalada». Husillos. Tlfno. 808245.

INGLATERRA prepara su partido contra la selección de ESPAÑA

● Parece que vuelve KEVIN KEEGAN

Navacerrada (Madrid). (Por José Meléndez, enviado especial de Efe).

A cuatro días del partido que Inglaterra jugará contra España, la mente de todos los componentes de la selección inglesa está puesta en este encuentro, que será trascendental para ellos.

Sea cual sea el resultado de mañana entre España y Alemania Federal, los ingleses saben que tienen que ganar forzosamente a los españoles si quieren llegar a las semifinales del Mundial-82.

Sin embargo, no hay preocupación ni temor en la concentración del hotel "Doña Endrina" de Navacerrada. Sólo la plena confianza de la responsabilidad, sin optimismos ni pesimismos.

El día libre que disfrutaron los jugadores, templó sus nervios tras el partido con Alemania Federal y todos volvieron al campo de entrenamiento con buen espíritu y gran camaradería.

El defensa Kenny Sanson no se entrenó con sus compañeros, porque padece un ligero tirón en un músculo y el preparador creyó oportuno darle un descanso, sin que esto signifique que será baja en el equipo.

En el partidillo que jugaron los seleccionados tomó parte Kevin Keegan, que parece totalmente recuperado, ya que ayer jugó al tenis y hoy corrió y tocó el balón con toda normalidad.

En cambio, a Trevor Brooking se le apreció algo cansado, sin que participara demasiado en el juego y en las constantes bromas que acogían cada gol marcado por sus respectivos bandos.

Ron Greenwood se mostró reservado en sus comentarios sobre el partidó contra España y, aunque no adelantó nada acerca de la selección inglesa, no está satisfecho con la impotencia de sus delanteros para perforar la tela de araña que tejió Jopp Derwall ante la puerta del meta germano Harald Schumacher y, lógicamente, espera algo semejante por parte de España, sobre todo si los españoles consiguie hoy una victoria o un empate con goles ante los germanos.

Jackit Charlton, que viene demostrando en el aspecto técnico tantos aciertos como tuvo en el terreno de juego, comentó a "Efe" durante el entrenamiento de hoy, que a Inglaterra le faltó ante Alemania un juego efectivo por las bandas y control del aire en la portería germana.

Como es muy posible que España plantee un partido de cerrada defensa en busca del contragolpe, según Jackie Charlton Inglaterra debe ensayar hombres como Glenn Hodle, Peter Withe, y Kevin Keegan, pues éste tiene un gran poder en el salto a pesar de su corta estatura.

Para Jackie Charlton, la victoria española sobre Alemania Federal es posible, porque estima que los jugadores españoles tienen suficiente juego para ello y José Santamaría introducirá los cambios necesarios.

Cree que el 4-4-2 es el sistema más idóneo para este partido, para tratar de sacar a los defensores germanos de su parcela y facilitar así el contragolpe de las puntas.

Irónicamente, la selección española tendrá hoy un puñado más de hinchas apoyándola: la selección inglesa, que prefiere jugar su turno contra España sin presiones por la diferencia de goles.

¡QUE SON INGLESES!...

Medidas de seguridad en el "Santiago Bernabeu"

Madrid. (Efe). — El director de la Seguridad del Estado, Francisco Laina, ha decidido adoptar especiales medidas de seguridad en relación con la entrada y ubicación de los seguidores de la selección inglesa en el Estadio Santiago Bernabéu, en el próximo partido contra el equipo español, según ha sabido «Efe» de fuentes competentes.

Estas medidas han sido comunicadas oficialmente al gobernador civil de Madrid, Mariano Nicolás, con quien Fernando Laina visitó anoche las instalaciones del citado Estadio.

Los «hinchas» ingleses tendrán acceso a las gradas por entradas determinadas y se ubicarán en zonas especialmente diferenciadas. Además se prohibirá la entrada al Estadio de todos aquellos espectadores que muestren síntomas de intoxicación etílica.

Por otra parte, según las mismas fuentes, la Policía detendrá a todos aquellos que pernocten en jardines y bancos de esa zona, así como a los que deambulen por las proximidades del Estadio fuera de las horas inminentes al partido. También, los bares más frecuentados por los «hinchas ingleses» dispondrán de especial vigilancia policial en evitación de cualquier tipo de alteración de orden público.

El aislamiento de los seguidores de la selección británica y la vigilancia de los establecimientos de bebidas son medidas adoptadas ya en otros partidos anteriores y pertenecen al dispositivo general de seguridad del Mundial.

El director de la Seguridad del Estado, Francisco Laina, y el gobernador civil de Madrid, Mariano Nicolás ya visitaron, por espacio de más de 60 minutos, los Estadios de Vicente Calderón y Santiago Bernabéu en los que se está disputando la segunda fase del Mundial de Fútbol.

PROGRAMA del MUNDIAL

Programa de encuentros para domingo y lunes, en el Mundial de Fútbol ESPAÑA-82, que serán televisados en directo, con indicación de horario, equipos, grupo, estadio y cadena de televisión por la que se transmiten:

	DOMINGO 4		
17,15	Irlanda N.-Francia	Grupo D V. Calderón	TVE-2
21,00	URSS-Polonia	Grupo A Nou Camp	TVE-1
	LUNES 5		
17,15	Brasil-Italia	Grupo C Sarriá	TVE-2
21,00	ESPAÑA-Inglaterra	Grupo B Bernabéu	TVE-1

M.C.D.2022

CRUCIGRAMA

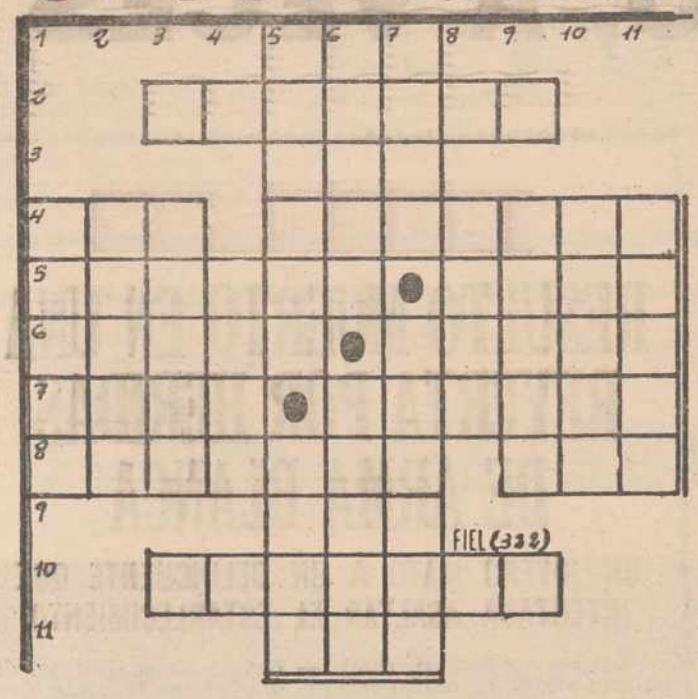

HORIZONTALES: 1: Arbol de Costa Rica, del que se hacen refrescos. 2: Proverbios. 3: Repetido y familiarmente, rumor. 4: Golpecito leve. Nombre de varón. 5: Cansadas. Célebre mezquita de Jerusalén. 6: Armaduras. Ciudad del Perú. 7: (al rev.) Masa de agua. Dícese de ciertos caballos. 8: (al rev.) Indios venezolanos del tiempo del descubrimiento. Tueste. 9: Quiera. 10: Padecimientos. 11: Círculo.

VERTICALES: 1: Tarugos. 2: Aflición grande. 3: Avisar. 4: Asolación, ruina. 5: Tiendas de campaña. Traspasa. 6: Municipio de Huesca. Ruido sordo. 7: (al rev.) Juntáis. Brilla en el cielo. 8: Nombre familiar de mujer. 9: Atrae. 10: Dícese del título anejo a un empleo (pl.). 11: Rezase.

Las CINCO «distracciones» del dibujante

TUPASA

Servicio Autobuses al MONTE «EL VIEJO»

A PARTIR DEL DIA 1 DE JULIO AL 31 DE AGOSTO
Salidas al «Refugio» de Plaza San Lázaro y Portillo D.ª María

HORARIOS

Pl. San Lázaro = Monte		San Lázaro = Monte
Días laborables		Domingos y Festivos
10	10,15	10 — 10,30
12	12,15	11 — 11,30
14	14,15	12 — 12,30
17	17,15	13 — 13,30
20	20,30	14 — 14,30
21,15	21,30	
		16 — 16,30
		17 — 17,30
		18 — 18,30
		19 — 19,30
		20 — 20,30
		21 — 21,30

PALENCIA 30 de Junio de 1982

PASILLOS DE TELEVISION

ANTONIO TORNERO, EL «MUERTO» QUE «RESUCITO»

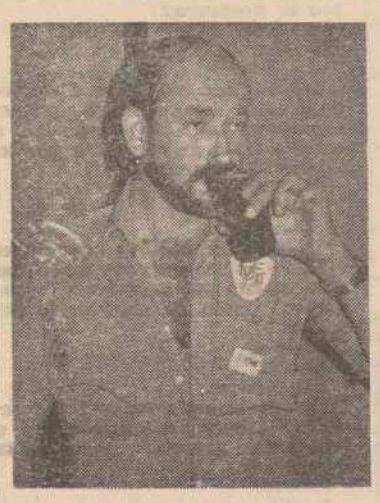

ANTONIO TORNERO

Se llama Antonio Tornero y se ha hecho famoso por «resucitar». La historia ya la conocen. A Antonio, marmolista de profesión, no le marchaban bien las cosas económicamente y creyó que la mejor forma de solucionar el caso era «morirse» para que su familia cobrase el seguro de vida. Pero claro está, el hombre también quería participar en los beneficios y pensó que mejor sería que el muerto fuese otro. Fue al cementerio. desenterró un muerto y lo introdujo en su coche para tirar luego el vehículo a un barranco e incendiarlo. Todos creyeron que el muerto era Antonio, que se encontraba vivito y coleando en las Islas Afortunadas. Pero la fortuna no se alió con él y días más tarde fue descubierto y encarcelado.

Como popular que es en estos momentos, Antonio acudió a TVE para ser entrevistado por José María Iñigo. Aprovechamos para que nos contara algún detalle más de su aventura.

—No sé qué queréis que os diga. Pensé que el cadáver valía más muerto que yo vivo. Ese fue el motivo por el que lo hice.

—¿Cuánto tardaste en concebir el plan?

—Unas horas. Lo pensé y lo hice.

—¿Qué pensabas cuando llevabas al muerto sobre los hombros?

—Me acordaba de Chicho y sus «Historias para no dormir». La verdad es que no pensaba mucho. El «fiambre» pesaba y además se me cayó en un pie dejándomelo hecho polvo.

—¿Te gustaría que la historia se llevase al cine?

—Si a alguien le parece interesante, ¿por qué no?

—¿Y te gustaría ser intérprete de la película?

—No lo he pensado, pero ahora que lo dices, creo que sí, aunque la verdad es que no sé si valgo para actor.

—Nos han dicho que la familia del cadáver que robaste está muy enfadada contigo

—Sí, creo que sí. Los he escrito varias veces pidiendo perdón, pero no me han contestado. Desde aquí, si es posible, lo repito: perdón.

Agustina LOPEZ DE LOS MOZOS
(Servicios Especiales EFE)

ASPANIS DE GUARDO

La Asociación Pro-Deficientes Psíquicos de Guardo hace la convocatoria para la inscripción de matrícula para el Taller Ocupacional «Corcos» para deficientes adultos de Guardo y comarca.

REQUISITOS

— 18 años.
— Ambos sexos.

INSCRIPCION

En edificio de Correos, cuarta planta, todos los días de lunes a viernes, de 10,30 a 1,30 durante todo el mes de julio.

Plazas limitadas.

SOLUCIONES A LOS PASATIEMPOS DEL DIA ANTERIOR

AL CRUCIGRAMA

HORIZONTALES: 1: Las. 2: Atináis. 3: Non. 4: Ala. Atosiga. 5: Recojo. Ador. 6: Oleaje. Prole. 7: Nar. Alalás. 8: Asolara. Oso. 9: Tan. 10: Trabajo. 11: Res.

VERTICALES: 1: Arona. 2: Lelas. 3: Acaro. 4: Ojal. 5: Linaje. Atar. 6: Anoto. Arabe. 7: Sano. Planas. 8: Sara. 9: Idolo. 10: Golas. 11: aresO.

AL TABLEROGRAMA

—«Nada envejece tanto como la idea de que uno se está haciendo viejo». (Lichtenberg).

¿ES USTED CELOSA?

(Viene de la pág. siguiente)

ra, usted ya no existiría. La ansiedad, que en su caso se demuestra en el temor de perder el objeto amado, puede tener origen en algún problema familiar de su infancia, en algun trauma súbito, probablemente inconsciente.

En este caso, es importante conocer la causa y fratar de eliminarla. Por otra parte, la dependencia total de la otra parte de la pareja puede ser muy negativa. Trate de formarse «su» propia vida, con sus intereses propios, trabajo o hobby. Una mujer que durante el día tiene otras actividades aparte de pensar qué estará haciendo su pareja, tiene mas posibilidades de mantener una relación equilibrada.

Por Jimena CARRASCO
(Servicios Especiales EFE)

olivetti

Gutiérrez
Mayor, 119
Tels. 74 34 22 - 74 35 89
PALENCIA

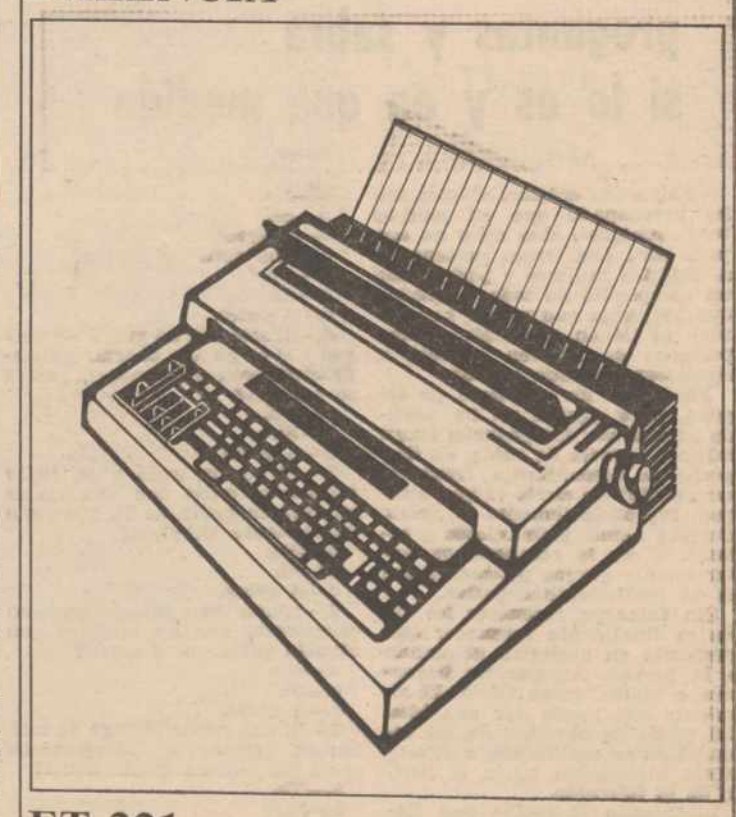

ET 221

Máquina de escribir electrónica

M.C.D.2022

¿ES USTED CELOSA?

Responda a nuestras veinte preguntas y sabrá si lo es y en qué medida

«Yo no soy celosa». «Nunca me ha preocupado que mi marido tenga amigas». «Los celos no son para mi». Las frases pertenecen a distintas mujeres y podrían ser un compendio de todas aquellas que aseguran que nunca han tenido ni tienen celos. Muy pocas personas se atreven a decir, a reconocer, que son celosas.

Puede ser un problema de orgullo, pero ¿quién no ha sentido alguna vez un pequeño fuego interior, mezcla de rabia, de despecho, de desconfianza, frente al ser amado? Lo cierto es que, aunque inconscientemente a veces, siempre hemos sido celosos y celosas. Y no lo reconocemos naturalmente porque pensamos que es un sentimiento negativo.

Sin embargo, reconocer los celos es finalmente reconocer que queremos en exclusiva al amado o la amada. Aunque no lleguemos a matar, como Otelo. El siguiente test puede dar una idea del grado de obsesión de los celos, si se es equilibrado o si hay cierta inclinación hacia el límite de lo tolerable.

1.—Cuando él recibe una llamada telefónica, ¿le pregunta usted inmediatamente quién era?
a.—No.
b.—Sí.
c.—A veces.

2.—¿Curiosea en sus bolsillos, en su maletín o en su portafolios?
a.—No.
b.—Sí.
c.—A veces.

3.—¿Le abre las cartas?
a.—No.
b.—Sí.
c.—A veces.

4.—Si sale con un grupo de amigos y él se pone a charlar animadamente con otra mujer, ¿usted se molesta?
a.—No.
b.—Sí.
c.—A veces.

5.—Si por la calle o en lugar público se cruza con una mujer que fue su novia de él, ¿se pone visiblemente nerviosa?
a.—No.
b.—Sí.
c.—A veces.

6.—¿Suele preguntarle cómo se comportaba con las mujeres que conoció antes que a usted?
a.—No.
b.—Sí.
c.—A veces.

7.—Si una noche él llega de mal humor, ¿tiende a interpretarlo como un rechazo hacia usted?
a.—No.
b.—Sí.
c.—A veces.

8.—Si durante dos o tres noches seguidas el llega tarde del trabajo, ¿sospecha que se trata de una cita con otra mujer,
a.—No.
b.—Sí.
c.—A veces.

SI, NO, A VECES

9.—Si le habla con entusiasmo de una colega de la oficina, ¿usted se preocupa?
a.—No.
b.—Sí.
c.—A veces.

10.—Si una noche le dice que debe salir con un amigo, ¿quiere saber exactamente dónde va a estar y trata de averiguar por teléfono si es cierto
a.—No.
b.—Sí.
c.—A veces.

11.—Si durante las vacaciones él debe volver durante unos días a la ciudad por cuestiones de negocios, ¿trata de controlarlo por teléfono?
a.—No.
b.—Sí.
c.—A veces.

12.—Si estando en una cafetería, él observa detenidamente a una mujer atractiva, ¿a usted le da rabia?
a.—No.
b.—Sí.
c.—A veces.

13.—Si salen con un grupo de amigos, ¿le exige que se siente siempre a su lado?
a.—No.
b.—Sí.
c.—A veces.

14.—Si él empieza a hacer régimen para bajar la barriga y se preocupa más de lo corriente por su aspecto físico, ¿piensa que pasa algo y se lo pregunta?
a.—No.
b.—Sí.
c.—A veces.

15.—¿Le asalta frecuentemente el temor de que él pueda sentirse atraído por otra mujer?
a.—No.
b.—Sí.
c.—A veces.

16.—¿Suele imaginarlo abrazado a otra mujer?
a.—No.
b.—Sí.
c.—A veces.

17.—¿Se siente desplazada si él se siente atraído con intensidad por un deporte o hobby del cual usted no participa?
a.—No.
b.—Sí.
c.—A veces.

18.—¿Le hace escenas de celos sin tener pruebas contundentes de su infidelidad?
a.—No.
b.—Sí.
c.—A veces.

19.—Si a él le gusta mucho otra mujer, ¿prefiere ignorarlo?
a.—No.
b.—Sí.
c.—A veces.

20.—Si sus hijos se muestran más cariñosos con él que con usted, ¿se siente desplazada?
a.—No.
b.—Sí.
c.—A veces.

COMO CALCULAR:

Cada respuesta «a» vale cero puntos; cada «b», tres puntos y cada «c» dos puntos. Sume y lea.

ENTRE 0 Y 20 PUNTOS.—Usted es una mujer muy equilibrada y segura de sí misma que, además, tiene la capacidad de transferir esa seguridad a su relación de pareja. Es tan fuerte que puede aceptar con una sonrisa un poco de vanidad en él. Hasta se podría decir que es demasiado controlada. Sería conveniente que algunas veces se deje llevar un poco más por el instinto. Un poquitín de celos no es malo y hasta puede dar placer. Su actitud tan fría puede hacerle sentir a él cierto complejo de inferioridad.

ENTRE 21 Y 40 PUNTOS.—Es bastante serena, pero a veces no tiene la suficiente confianza y es probable que vuelque las tensiones de algunos problemas prácticos en su relación afectiva. Todavía no ha adquirido una verdadera autonomía y la suficiente fortaleza en su carácter. Frecuentemente cae en estados de melancolía y ansiedad. Cuando se sienta insegura y preocupada, díganselo a él, que indudablemente se sentirá feliz de disipar sus temores y dudas. Dedíquese con más intensidad a las actividades que la atraen y será menos posesiva y más segura de sí misma.

ENTRE 41 Y 60.—Tiene que cambiar hoy mismo. Está dificultando su vida y complicándosela a su pareja. Sus continuas sospechas sólo demuestran su falta de confianza en sí misma y su dependencia absoluta de él. Si por cualquier motivo él la deja-

(Viene de la pág. anterior)

SUCESOS

RESULTO MUERTO EN UNA REYERTA POR HERIDAS DE ARMA BLANCA

UN JOYERO MATO A UN DELINCUENTE QUE INTENTABA ASALTAR EL ESTABLECIMIENTO

Baracaldo (Vizcaya). (Efe). — Gaspar Ncogo Ndongo, de 32 años de edad, resultó muerto por heridas de arma blanca, a causa de una reyerta registrada en Baracaldo (Vzcaya).

El fallecido, al parecer natural de Guinea Ecuatorial, estaba casado, tenía cinco hijos y vivía en Baracaldo.

Los hechos se registraron en un «Pub» situado en el núcleo urbano baracaldés Según los datos recogidos por «Efe», varios individuos trataron de robar a Gaspar Ncogo, éste logró huir y más tarde se presentó en el establecimiento con cuatro compañeros, originándose una fuerte pelea en la que murió Gaspar Ncogo Ndongo y resultaron heridas varias personas.

Los atracadores tenían como rehenes a los dos hijos del joyero

Munich (RFA). (Efe). — Un joyero muniqués mató a un delincuente, que junto con un cómplice había tomado como rehenes a sus dos hijos para asaltar la joyería.

Cuando el joyero y su esposa estaban ausentes, los dos delincuentes entraron en la casa y retuvieron a los dos hijos, una niña de 13 años y un joven de 21, a los que golpearon repetidamente y amenazaron de muerte en caso de intentar fugarse.

Dos horas más tarde llegó el matrimonio que fue recibido a punta de pistola. Uno de los delincuentes obligó al joyero a bajar a la tienda para abrir la caja fuerte, mientras el otro vigilaba a la familia.

El joyero aprovechó un descuido del ladrón para sacar un revólver del escritorio y disparó varias veces contra él, causándole la muerte.

Después de avisar por teléfono a la Policía, disparó contra el otro ladrón al que hirió en la espalda.

La esposa y la hija del joyero tuvieron que ser hospitalizadas debido al fuerte shock que sufrían.

Le devuelven la cartera con 400.000 pesetas

Barcelona. (Efe). — Un periodista portugués dejó olvidada, en uno de los servicios del «Camp Nou», su cartera con toda su documentación y divisas por valor de 400.000 pesetas sin que momentáneamente advirtiese su falta.

José Luis Gascón, empleado del servicio de telecomunicaciones instalado en el «Camp Nou», encontró el billetero en dichos servicios y realizó las gestiones oportunas para encontrar a su propietario.

El periodista portugués, localizado en la sala de prensa del «Camp Nou» acudió muy nervioso a la llamada que le efectuó una azafata diciendo «muchas gracias» y desapareció a toda velocidad de la instalaciones de la sala de prensa.

Gamberrada

Valencia de Alcántara (Cáceres). (Efe). — Un gamberro llamó por teléfono a Lorenzo Cantero Almaráz, indicándole que su hija, que vive en Vigo y está embarazada, había sido internada en la residencia sanitaria de la Seguridad Social, en grave estado.

El señor Cantero y su esposa se trasladaron rápidamente a Vigo en un taxi que les cobró 23.300 pesetas por el servicio.

Ya en Vigo se dirigieron directamente a la residencia sanitaria, donde les dijeron que no había sido ingresada en esta residencia ninguna enferma con el nombre de su hija.

Ya un tanto recelosos, se dirigieron al domicilio de su hija donde comprobaron que ésta se encontraba perfectamente.

Desarticulada una importante banda de atracadores

Zaragoza. (Efe). — La Policía Judicial de Zaragoza y Bilbao y la Central de Madrid, han detenido y desarticulado una importante banda de atracadores que habían robado joyas valoradas en más de 30 millones de pesetas del establecimiento «Alvarez», de Bilbao.

La banda estaba integrada por José María Díaz Calvo, Eugenio Nieto Celorrio, Felipe Abardía Mur y Pablo Guerrero García, autores materiales del atraco.

Los cuatro individuos llevaron las joyas a Barcelona, donde discutieron el precio del botín con José María Tapa Gómez. En la entrevista estuvo también presente Rafael Torres Albizu, quien posteriormente serviría de intermediario en la venta del botín.

En una empresa de metales preciosos de Bilbao, han sido recuperados 1 kilos de oro en lingotes procedentes del mencionado atraco.

Roban tres millones a punta de cuchillo

Barcelona. (Efe). — Dos individuos, armados con cuchillos, asaltaron al administrador y delegado de una empresa y se apoderaron de tres millones destinados a pagar la nómina.

El hecho ocurió a la entrada de la empresa «Mondial Forni España, S. A.», de la calle Ciudad de Asunción, 24. Cuando los dirigentes de la misma se disponían a entrar en el local.

El administrador de la mencionada empresa trató de resistirse y uno de los asaltantes le propinó una puñalada en la mano derecha.

Los dos atracadores se dieron a la fuga en un automóvil en el que, al parecer, les aguardaba otro individuo.

M.C.D.2022